HERNÁN LARA ZAVALA

De Zitilchén

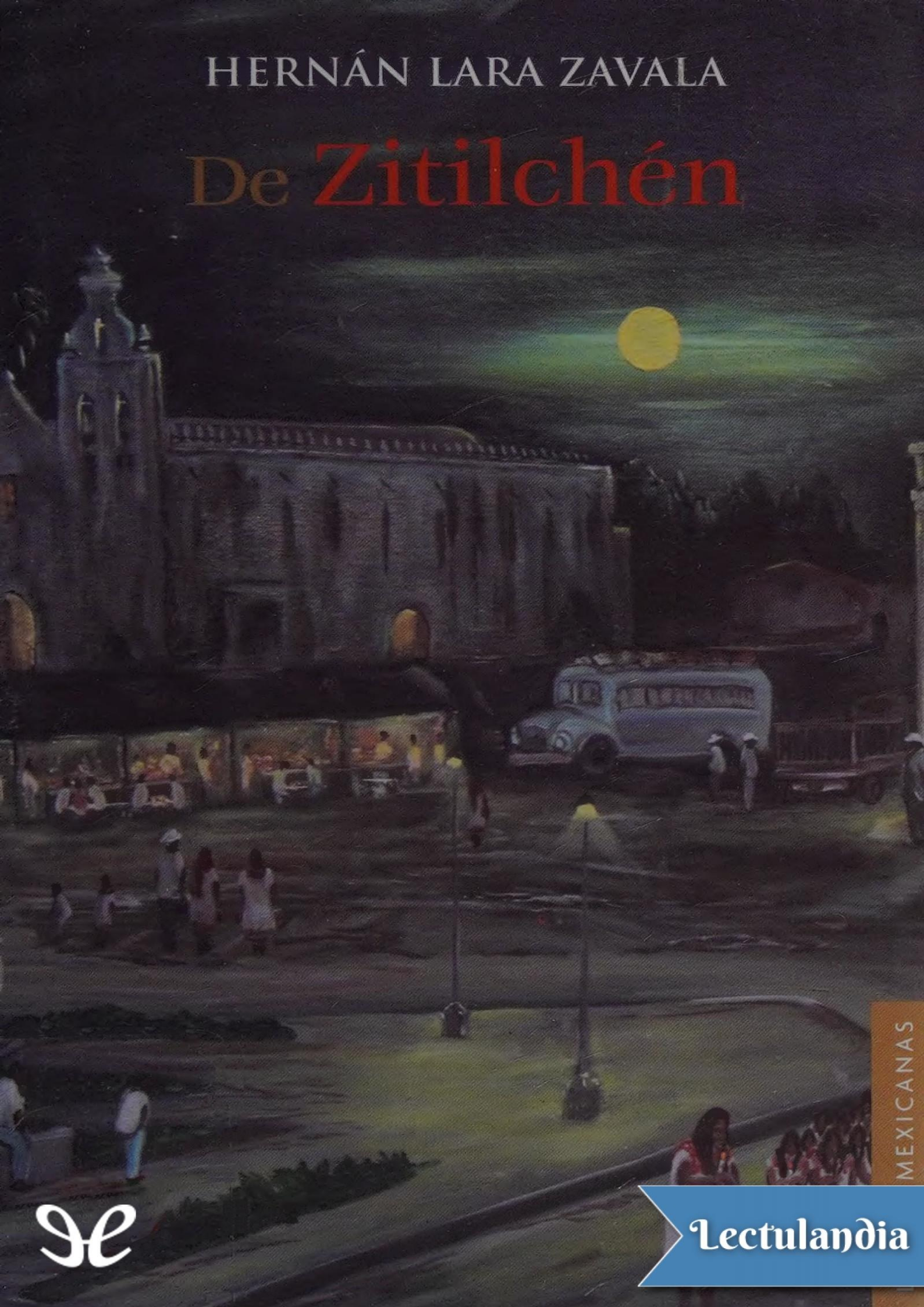

MEXICANAS

Lectulandia

Hernán Lara Zavala presenta una selección que retrata la vida cotidiana en Zitilchén. Este pueblo, personaje principal de la antología, convertido en ciudad con el correr de los años, mira sereno la marcha de todos aquellos que le proporcionan tanto vida como historia.

Hernán Lara Zavala

De Zitilchén

ePub r1.0
Titivillus 05.04.2025

Título original: *De Zitilchén*
Hernán Lara Zavala, 1981
Diseño de cubierta: Paola Álvarez Baldit

Editor digital: Titivillus
ePub base r3.0 (ePub 3)

Índice de contenido

Cubierta

De Zitilchén

I

A la caza de iguanas
Macho Viejo
Morris
El beso
Un lugar en el mundo
El padre Chel
Cuando llegaba el circo
En la oscuridad
Legado

II

Carta al autor
La seducción
La pelea
Flor de Nochebuena
María

III

La querella
Infierno grande
Olivia y los viejos
A golpe de martillo
Epílogo: Lizbeth

Sobre el autor

I

A la caza de iguanas

A E. Y.

Por aquel entonces salíamos muy temprano en la mañana para cazar en el monte. Yo había venido de la ciudad a Zitilchén de vacaciones; visitaba a mis abuelos y ya me había hecho de algunos amigos. Desde arriba, desde la loma que por el sur se alza junto al pueblo, allí donde la vegetación ya es muy tupida, bajaba caminando Chidra el maya en busca de Crispín. Al llegar lanzaba un solo y largo chillido para que Crispín saliera, chiquito, avispado, nervioso. Juntos iban por mí y en el camino se ocupaban de buscar las piedras que más tarde servirían para la caza. Eran piedras escogidas, casi redondas, piedras que retumbando en los bolsillos marcaban el ritmo de nuestro caminar.

Al llegar a casa, el silbido de Chidra serpenteaba de nuevo por el pueblo y mi abuelo —invariablemente— salía hacia el portal de nuestra pequeña granja para invitarlos a pasar. Chidra venía desde muy lejos, posiblemente sin desayunar. Su partida debía iniciarse desde antes de despuntar el sol. No así Crispín, que vivía sólo a unas cuantas casas de distancia y que llegaba bien comido. Ambos, sin embargo, aceptaban el chocolate con agua y los bizcochos que la abuela les ofrecía. Mientras comíamos, mi abuelo, largo y desgarbado, con ese aire de seriedad que lo caracterizaba, aprovechaba para bromear con nosotros; con Crispín en particular; el viejo tuvo siempre un especial afecto por él. Lo llamaba «don Crispín» y a cada momento le proponía seguir alguna de las muchas profesiones que el carácter y el tamaño de mi amigo le inspiraban. Así le dijo alguna vez: «Don Crispín, ¿por qué no te dedicas a militar? Tu estatura es un punto a tu favor». Y él contestaba con una carcajada que le hacía mostrar el pan entre los dientes. Mientras tanto, Chidra, marginado, parecía no darse cuenta sino de los bizcochos y el chocolate que engullía sin ningún recato. Eran pocas las ocasiones en que mi abuelo se dirigía a él. Me acuerdo, sin embargo, de uno de sus comentarios.

Hablaba del padre García diciendo que desvariaba en sus sermones del domingo y comentaba con Crispín: «No, tú servirás para muchos oficios, pero no para el de cura. Estás demasiado cerca de este mundo. Para ello habría que pensar en alguien como Chidra…». No recuerdo qué respondió Chidra; seguramente ni siquiera lo tomó en cuenta.

Cuando salíamos, siempre un poco retardados, mi abuelo nos iba a despedir hasta la puerta. Allá íbamos: Chidra con los pantalones cortos, recortados de los que su hermano mayor dejaba de usar y Crispín, el más pequeño, con sus acostumbrados pantalones largos, provocando todo tipo de bromas a sus costillas.

Hablábamos de cazar iguanas como pudimos haber hablado de cualquier otra cosa, porque lo mismo buscábamos horquillas en los árboles que pudieran servir para hacer nuevas resorteras —tirahules les decíamos— que robábamos pedazos de panal de las cajas de miel abandonadas en medio del campo. Muchas veces, en el camino, mientras nos alejábamos del pueblo, saltábamos la verja de alguna quinta para robar naranjas o bien para nadar en algún tanque. Entonces llegaba a casa con mis calzones en la mano a la hora de la cena. La abuela me interrogaba: «¿Otra vez nadaron en la quinta de Tomás? El día que los pille ya verán lo que les va a hacer. Ese día no quiero saber de ustedes».

Muchas veces cazábamos, pero hay que reconocer que la iguana era una pieza difícil. El colorido de la naturaleza las cobijaba como a felices cómplices. Raramente cobrábamos alguna. Cuando lo hacíamos regresábamos al pueblo, jubilosos, a vendérsela a un famoso comedor de iguanas conocido como Jana-Jú. Más fácil era cazar tórtolas, lagartijas y en alguna ocasión hasta un armadillo que Chidra logró atrapar por la cola. Mientras avanzábamos haciendo disparos aquí y allá, guiados tan sólo por el movimiento de las matas, Chidra, que delante de los mayores parecía no proferir palabra, no cesaba de narrar las aventuras que, según él, le habían ocurrido en su acostumbrado camino de regreso a casa. Estos relatos normalmente provocaban la burla y la desconfianza de Crispín. Nos hablaba, por ejemplo, de que una tarde, regresando del pueblo, había visto una manada de elefantes:

—Grité por todo el monte pidiendo auxilio —dijo— sin que nadie me ayudara.

—Fue el día que tomaste café por primera vez en tu vida. Bebiste más de tres tazas de un jalón. Te pusiste medio loco —dijo Crispín, irritado.

Pero a Chidra nadie lo apartaba de su idea. También solía contar que algunas noches, cuando regresaba solo del cine hacia su casa en el monte, poco antes de las doce, escuchaba que alguien lo llamaba con insistencia: «Psst… psst…». Pero él no volteaba, no volteaba porque estaba seguro de que la que hacía esos ruidos era la Xtabay. Nos explicó que quien la veía no resistía su llamado porque, a excepción de sus pies, era de una belleza arrebatadora. Que se ocultaba tras el tronco de una ceiba y que los hombres que respondían a sus provocaciones amanecían enredados entre matas de espinos.

Nosotros conocíamos la leyenda, pero cuando Chidra hablaba de ella lo hacía en un tono tal, y con tan firme creencia, que todos los chicos del pueblo, salvo Crispín, guardábamos silencio para escucharlo. Así era Chidra: a veces platicaba que adentrándose en el monte había un hoyo que daba hasta el centro del infierno. Otras, nos contaba acerca de un indio errante, conocido con el hombre de Zintzinito, que se aparecía en los lugares más extraordinarios.

Fue una de esas mañanas cuando Chidra nos contó que el día anterior, mientras buscaba a su padre, chiclero de oficio, había visto a una mujer desnuda bañándose en una aguada. Crispín, con tono mitad burlón, mitad serio, le dijo:

—Dirás que fue la Xtabay.

—Pues no sé —respondió Chidra—, porque dicen que la Xtabay tiene patas de gallo y la mujer que yo vi tenía los pies más blancos y bonitos que he visto en toda mi vida. Tenía el pelo largo y rubio.

—Miente otra vez —dijo Crispín.

—Te juro por Dios que no —alegó Chidra besando la señal de la cruz.

—¿Cuándo dices que fue eso? —pregunté.

—Ayer, a mediodía.

—A esa hora no sale la Xtabay.

—Ahora le quitamos lo hablador —me interrumpió Crispín—, a ver, vamos, vamos a verla.

—Si quieren vamos, pero les advierto que está muy lejos.

—Ya está, ya se rajó —dijo Crispín.

—Vamos —dispuso serio Chidra—, si quieren vamos.

Lo cierto es que Chidra conocía bien los alrededores del pueblo, no sólo por el hecho de vivir en las afueras sino por el oficio de su padre, a quien le llevaba comida y otros menesteres de vez en cuando. Por eso, al adentrarnos en el monte, él se convertía en el guía obligado.

Salimos del pueblo. Atravesamos como siempre la región de las quintas, la de las cajas de miel, y nos internamos plenamente en el monte. Caminábamos entre las brechas, abriéndonos paso entre los arbustos y matorrales. Andábamos con cuidado. Chidra, atento para reconocer el terreno, movía la cabeza como animal salvaje, repitiendo a cada rato: «por aquí, es por aquí».

Había algo de extraño en todo esto. Por esa región los días son regularmente claros, muy azules y calurosos. Aquel día estaba nublado. Nos hallábamos en la sección más abrupta y verde cuando nos encontramos ante unas ruinas. Crispín y yo nos quedamos asombrados. Se trataba de un pequeño pueblo maya abandonado pero tan bien conservado que parecía como si aún tuviera moradores. Nos quedamos mudos, observando, embelesados. «Por aquí, ya estamos cerca», dijo Chidra. Crispín me miró. Adiviné que le pasaba lo mismo que a mí: teníamos miedo y, sin embargo, estábamos fascinados.

Chidra salió de nuevo por delante, quitando a manotazos la maleza que se interponía en nuestro camino. Entonces nadie se acordó de las iguanas, nadie se ocupó de los tirahules. Sólo deseábamos descubrir si lo que Chidra contaba era verdad. Finalmente, nos hallamos bordeando una extensa aguada. Su color verde acerado y su agua mansa nos tranquilizaron. No había nadie alrededor. Encontramos un pequeño claro y nos escudamos tras los manlares. Discutimos qué hacer. No sólo no había nadie; tal vez nunca lo había habido salvo en la imaginación de Chidra. Crispín quería regresar y no dejaba de repetir que Chidra era un mentiroso. Un despreciable mentiroso. Tuvieron un

largo altercado. Estaban a punto de liarse a trompadas cuando me pareció ver a alguien del otro lado de la aguada.

Rápidamente guardamos silencio y, curiosos, observamos: a unos cuantos metros de donde estábamos apareció, por donde había dicho Chidra, un hombre de barba entrecana y rubia. Usaba lentes, fumaba pipa; vestía al estilo explorador. Llevaba un sartén en la mano. Se acercó a la orilla, puso un poco de tierra en el sartén y se inclinó a enjuagarlo. Ya se retiraba cuando apareció una mujer, vestida de modo semejante al hombre, con algunos otros utensilios. Desde donde estábamos los veíamos perfectamente, aunque no alcanzábamos a oír lo que decían.

—¡Ésa es, ahí está! —dijo Chidra en voz baja.

Y en efecto, tal como la había descrito, aquélla era una mujer alta, blanca y rubia. La vimos fugazmente, ya que tan pronto terminaron de lavar abandonaron la aguada. Aún tras los manglares, esperando, Crispín exclamó:

—Coño, qué comezón, ¿qué tengo aquí? —al tiempo que se ponía de pie alzándose la camisa para mostrarnos la espalda.

—Garrapatas —respondió Chidra.

—¡Ah su madre! —dijo Crispín mientras se desabrochaba la camisa.

—Todos debemos estar igual —dijo Chidra mirándose los tobillos, rascándose. Se levantó y, como Crispín, se quitó la camisa.

Yo los imité sin pensarlo mucho. Nos desvestimos para sacudir nuestras ropas que, como nuestros cuerpos, se hallaban llenas de garrapatas. Chidra tenía alimañas hasta en los sobacos, enmarañadas en su vello incipiente. Estábamos cundidos: en la espalda, en las piernas, en el cuello. Desnudos, Chidra nos sorprendió al volver a hablar de la mujer que acabábamos de ver, sabiendo que nos había demostrado la veracidad de cuanto contaba. De nueva cuenta nos relató cómo el día anterior, mientras vagaba por los manglares, había visto a una mujer, alta, blanca, rubia, bañándose en la aguada. Chidra la describió meticulosamente: la había visto íntegra, bella, desnuda, casi divina. Embebidos en las palabras de Chidra noté, primero con pudor, y luego con alivio, que los tres experimentábamos la misma sensación.

Con el cuerpo lleno de garrapatas, muy cansados, regresamos al pueblo ya entrada la noche. Llegamos a la granja de mi abuelo. Me despedí de Crispín y de Chidra. Sentía los ojos pesados. Mis amigos continuaron su camino calle arriba. Pensé en la mujer rubia. Sentí las garrapatas en mi cuerpo. Espinos. Consideré a Chidra. Yo estaba rendido y a él todavía le esperaba un largo trecho.

Una vez en casa fui con la abuela:

—Estoy lleno de garrapatas —le dije—. Ayúdame a quitármelas.

Rió de buena gana al verme tan angustiado.

—Son garrapatas —dijo bromeando— no viudas negras. Anda, desvístete y acuéstate en la cama. Voy a calentar un poco de cera para quitarte esos bichos —agregó dirigiéndose a la cocina.

Boca abajo, con los brazos extendidos y sintiendo la cera caliente con la que mi abuela presionaba mi cuerpo, la oí preguntar:

—Mira nada más cuántas garrapatas, ¿pues dónde demonios te andas metiendo?

—Es que hoy conocimos a la Xtabay —confesé yo satisfecho.

Macho Viejo

A Carmen

Mas vuelan, vivas en orden de estrellas.
Y en el alto cielo se insertan.

VIRGILIO

Macho Viejo siguió la fila de hormigas con la vista, buscando la madriguera. Habían devorado seis colmenas completas. Ahora atacaban una más. Eran hormigas rojas, casi del mismo tamaño que las abejas pero mucho más numerosas. Las colonias estaban débiles y por el suelo yacían muchos insectos muertos en el combate.

—¡Patas! —rugió—. ¡Prepara la gasolina!

Pata de Palo se acercó trabajosamente al yip y, de la parte de atrás, inclinó un tambor para vaciar un poco de gasolina sobre un bote pequeño. Mientras, Macho Viejo cortaba con un machete unas ramas y unos arbustos que le estorbaban intentando seguir a las hormigas hasta su madriguera.

—¿Diste con ellas? —preguntó Pata de Palo.

Macho Viejo no contestó. Siguió blandiendo el machete con furia y con desprecio. En un momento se detuvo; se puso el machete en la cintura y levantó una piedra con las dos manos; sudaba a raudales: vio el inmenso hormiguero pululando con obreras, crías y larvas. Arrojó la piedra.

—¡Mira, Patas! —vociferó dando un alarido de satisfacción—. La enfermedad de mis colmenas. ¡Se las va a llevar la chingada como ellas se llevaron a mis abejas!

Pata de Palo se acercó, cojeando, para contemplar el hormiguero con asombro y estupefacción: bullía de vida: las hormigas iban de un lado a otro. Una larga fila venía de las colmenas mientras otra iba en dirección contraria.

—¡Pásame la gasolina! —ordenó Macho Viejo.

Una vez con el bote en la mano roció el hormiguero y las filas paralelas de hormigas que iban hasta las colmenas atacadas. Desmontó las alzas, sacó los pocos bastidores que aún tenían miel o crías y los sacudió, apartándolos.

Roció la caja y le prendió fuego. La gasolina lo extendió por la ruta de las hormigas para estallar finalmente en el hormiguero.

Macho Viejo se acercó a verlas arder.

—Trae más gasolina —ordenó, viendo que, a pesar de que la madriguera se consumía, en la profundidad sus incontables seres se arraigaban a la vida por encima del fuego.

Pata de Palo llenó el bote de nuevo y se lo pasó a Macho Viejo. Directo del bote, Macho lanzó un chorro de gasolina como si de sus manos hubiese salido un rayo fulminante. La flama se alzó ante él acabando con todo vestigio de vida en el hormiguero.

—Las chingamos —dijo para sí, mirando como se consumía el hormiguero, mientras se limpiaba el sudor de la frente con la manga de la camisa.

Eran las seis. En el tibio declinar del atardecer el cielo cobraba tonos cada vez más oscuros. Decidieron volver al campamento. Al llegar, Pata de Palo sacó agua de uno de los tambores mientras Macho empezó a hacer los preparativos para cenar. Se turnaron para bañarse. Mientras Macho Viejo preparaba el café y calentaba las tortillas, Pata de Palo se bañaba con una jícara detrás del jacal donde dormían, al borde de una milpa de maíz, entre el zumbar de los mosquitos. Cuando terminó, Pata de Palo sustituyó a Macho junto al fuego mientras éste se bañaba. Cenaron juntos, en silencio, con calma. Cuando acabaron de comer, Macho Viejo preguntó:

—¿Tienes sueño?

—No…

—Vamos a ver a Papá Chito.

El rancho de Papá Chito se hallaba muy cerca del campamento, junto a la laguna. Consistía en dos pequeñas chozas de bejuco con techo de palapa, en lo alto de una cuesta con una milpa adjunta y con unos cuantos animales: puercos, pavos y gallinas. Papá Chito era un maya viejo, pequeño y delgado que se dedicaba a su milpa, a la cría de animales y a la caza. Doña Paz, su mujer, una india mucho más joven que él, era morena, gorda y risueña. Tenían dos hijas. La Güera, que era la mayor, y Mechita, que no había cumplido aún

los veinte años. La Güera tenía dos hijos: una niña de un aserrador de la zona, y un varón, hijo del doctor Baqueiro, a quien Papá Chito admiraba profundamente por haber salvado a su mujer de una enfermedad renal que la tuvo al borde de la muerte. Mechita era virgen y, a diferencia de su hermana, seguía vistiendo a la usanza india con hipil y sandalias. Era morena y hermosa.

Papá Chito no se encontraba en casa. Mechita y la Güera cocinaban mientras doña Paz lavaba ropa a la orilla de la laguna. Al escuchar el ruido del yip las tres mujeres voltearon involuntariamente. Al reconocer a Macho y a Patas las muchachas permanecieron en su lugar mientras doña Paz, con una sonrisa amplia y satisfecha, mostrando sus blancos dientes y sus rojas encías, se acercó a recibirlos. Vestía un hipil que acendraba su redondez y que dejaba traslucir el movimiento de sus anchas nalgas y sus diminutos pechos. Tenía la piel muy quemada y al caminar echaba la barriga hacia adelante.

—Papá Chito no está —les dijo en maya—, pero no debe tardar. Siéntense a comer algo con nosotros.

—Cenamos ya en el campamento —respondió Macho.

—Acompáñennos tomando chocolate.

Fueron hasta donde las mujeres y se sentaron en una mesa hecha de vara. Doña Paz le indicó a la Güera que sirviera dos chocolates con agua. Mientras esperaban veían jugar a los niños. El más pequeño vestía sólo una camiseta, de modo que al verlo Macho lo llamó, «ven acá». El niño se acercó a él torpemente.

—Cómo está ese «pirishito» —le dijo tocándolo con el dedo ante la indiferencia del niño mientras Patas y las mujeres reían.

Tomaron su chocolate con calma mientras las mujeres cenaban con avidez. Patas, que era todavía un hombre joven, bromeaba con las muchachas provocando las sonoras carcajadas de doña Paz.

Terminaban de comer cuando apareció Papá Chito con su fusil al hombro, su sabucán vacío. Saludó y sin más preámbulo se dirigió a una de las chozas y se acostó en su hamaca. Doña Paz lo siguió; intercambiaron algunas palabras. Cuando ella estuvo de vuelta explicó:

—Papá Chito está cansado y molesto. No tuvo suerte con la escopeta.

Macho y Patas siguieron conversando con la Güera y con Mechita. Papá Chito los escuchaba, tumbado sobre su hamaca, en silencio, hasta que intervino en voz alta diciendo:

—Macho. Te repito que quiero que me des un nieto con Mechita.

Mechita volteó deslizando sus ojos aprehensivos hasta detenerse en Macho que, fuerte, calvo y viejo, escuchaba a Papá Chito.

—¡Coño, Papá Chito —prorrumpió Macho—, la Mechita tan chula, por qué carajos no la casas y te quitas de tonterías!

—Escucha Macho… En el pueblo los maestros aconsejan a los padres que manden a estudiar a sus hijos para que prosperen. Si les haces caso se vuelven sirvientes o choferes o carteros. Oyen el radio, se avergüenzan de su ropa, de sus costumbres, de su gente; pierden el amor a su tierra y no quieren vivir como han vivido. Prefiero que Mechita tenga sus hijos con gente buena. Que no tenga marido pero que se quede a vivir aquí. No quiero perderlas. Ni a ella ni a la Güera. Somos una familia. Que se quede a vivir con sus hijos como he vivido yo y como vivieron mis padres. Que crezcan en estas tierras que las han visto nacer. Son buenas para la milpa. Estamos junto a la aguada. Están mejor aquí que en cualquier pueblo o hacienda. A ti te respetan en el pueblo. En Chencó, en Santa Rita, en Yturbide. Eres buen cazador. Has trabajado en la milpa, en el chicle, en las abejas. La mitad de tu sangre es india. Tu arma tiene fama entre las hembras. Me gustaría tener un nieto de tu casta.

Macho, que no era hombre de muchas palabras, contestó:

—Papá Chito, yo ya soy un hombre viejo. No sé si podré darte un nieto con Mechita. Búscate otro macho…

Tumbados sobre sus hamacas, dispuestos a dormir, los dos hombres escuchaban el caer ligero de la lluvia.

—Ojalá se soltara el chubasco —observó Macho—, nos traería buena cosecha.

—Esta lloviznita ha durado ya dos días y nada de chubasco —comentó Patas.

—Presiento que se viene un aguacero —concluyó Macho, dándose la vuelta en su intención de dormir.

Pasó un momento y Pata de Palo dijo:

—¿Macho?

—Mmm…

—¿Ya te dormiste?

—Cómo carajos me voy a dormir si no dejas de hablar. ¡Coño, Patas!

—Hoy que fuimos a ver a Papá Chito alcancé a entender que el viejo te ofrecía a la Mechita; ¿te la vas a chingar?

—Tú qué carajos te andas metiendo en esto. ¡Coño, Patas, duérmete!

—Sólo porque el viejo te admira. Si me lo propusiera a mí no me lo decía dos veces. ¡Sultao! Mira Macho, si yo me pisaba a la Güera, cómo iba a desaprovechar a la Mechita…

Macho guardó silencio durante un momento, ensimismado.

—Patas, ¿sabes?

—Qué.

—No me piso a la Mechita porque tengo la picha muerta.

—Chingao, Macho, cómo va a ser.

—En serio. Hace unos años me fui a trabajar al chicle y la dejé de usar mucho tiempo. Cuando me quise montar a una hembra ya no quiso responder. Estaba muerta…

—Qué va, Macho. En Zitilchén a tu edad todo mundo sigue cogiendo. Que te pongan a Mechita enfrente y veras cómo se te aviva. Dime, ¿a poco no te gustaría romperle el culito?

—Chingao, Patas, no me hagas seguir pensando en pendejadas. Pero hay un alivio en que se te muera la verga. Ya no te quema la sangre. Es como si te hubieran arrebatado tu escopeta o tu machete… pero eso mismo te salva de la lucha. Es como liberarte de un patrón… anda, duérmete, hijueputa, que tus tonterías me ponen triste.

Los anhelos de lluvia de Macho Viejo se vieron cumplidos: durante toda la noche cayó un tupido aguacero que se prolongó hasta las primeras horas de la mañana en forma de llovizna. Macho se levantó tan pronto como hubo un poco de luz. Hacía frío. Fue hacia el cobertizo que le servía de pequeña cocina e hizo una fogata para calentar chocolate. Mientras hervía el agua se

entretenía cortando carne de jabalí con un cuchillo de monte junto al fuego; la cortaba en trozos grandes y la echaba en una olla de peltre con agua y sal. Al terminar volteó hacia la casucha donde dormían y gritó:

—¡Patas! ¡Ya levántate!

Minutos después Patas apareció en camiseta, cogiéndose los brazos, tiritando, despeinado, con la barba crecida y su cara rubicunda un tanto abotagada por el sueño. En el vaivén de su cojera se acercó hacia Macho que, calvo y recio, preparaba la comida en cuclillas.

—Anda, calienta unas tortillas.

Patas, dándose aliento en las manos para quitarse el frío, sacó las tortillas de una bolsa que pendía del techo y empezó a calentarlas mientras Macho servía el chocolate. Almorzaron y, tan pronto acabaron, se dispusieron a seguir revisando los apiarios. Mientras Patas sacaba gasolina del tambor, para llenar el tanque del yip y preparaba los recipientes de agua, Macho juntaba un poco de ocote cortándolo en trozos pequeños para alimentar su ahumador. Cuando estuvieron listos se subieron al yip rumbo a los apiarios.

—Qué manera de llover la de anoche —dijo Patas—, mira cómo está el camino: todo anegado.

—Vete con cuidado para no atascarnos —indicó Macho.

Patas conocía bien el camino, las brechas y las desviaciones en partes apenas perceptibles, gracias a las huellas que dejaban las llantas del yip y de los camiones de los aserraderos que operaban en las regiones aledañas. Manejaba con pericia entre las matas de tajonal, entre el lodo rojizo y la piedra calcárea del camino. Guiaba girando el volante, resbalando el vehículo entre los charcos, evadiendo los baches profundos. Iba despacio, se plegó sobre un lado de la brecha intentando salvar un hoyo pero el lodo reblandecido cedió hundiendo el vehículo.

—¡Coño, Patas! ¡Te lo dije! —protestó Macho—. ¡Hijueputa!

—Qué quieres, Macho, ya viste cómo está el camino.

—Ala, a desatascarlo, vamos —dijo descendiendo del yip en el preciso momento que la lluvia volvía a cobrar fuerza.

La llanta estaba hundida en el lodo a la altura del rin. Macho se quitó la camisa blanca quedándose con el torso expuesto a la lluvia. El jaspeado pelo del pecho le quedó todo escurridizo; el agua bajaba a borbotones por su

barriga ligeramente abultada. Se agachó a remover con las manos parte del lodo que rodeaba la llanta. Al notar qué tan profundamente estaba hundida se incorporó y fue por su machete a la parte delantera del yip. Cruzó por un lado del camino, entre maleza, buscando una rama que pudiera servirle de palanca.

Encontró un árbol delgado y un poco más alto que él y lo cortó a fuerza de machete. Mientras, Patas buscaba piedras y ramas para colocarlas debajo de la llanta atascada en el fango. Macho se acercó al yip con el tronco, ya sin corteza, con uno de los extremos en forma de punta. Los moscos y el tábano le habían llenado la espalda de piquetes durante los pocos minutos que había estado sin camisa.

—Anda, Patas, dale —ordenó.

Patas subió al yip mientras Macho colocaba el tronco a manera de palanca. La lluvia arreciaba; un relámpago plateado parpadeó en el cielo:

—¡Órale, chingao Patas, saquemos fuerzas de la joda en la que estamos para salir de aquí! —gritó en el momento que se dejaban escuchar los truenos.

Patas metió reversa y dejó ir el yip hacia atrás cargándole a Macho buena parte del vehículo sobre el tronco que se apoyaba en su hombro. Aceleró auxiliándose con la doble tracción mientras Macho levantaba la llanta trasera entre gritos e imprecaciones.

Cuando llegaron a los apiarios había escampado. Salían los primeros rayos del sol. El zumbido de las abejas se escuchaba a la distancia en el aire aún húmedo y gris que se levantaba sobre las copas de los guayacanes. Las obreras volaban en círculos preparándose para salir. Macho, inyectándole aire a su ahumador, se acercó a las colmenas acomodadas en hileras, protegidas con sendas piedras sobre las tapas; vio a dos lagartijas —depredadoras de abejas— trepando a una. Se propuso acabar con ellas pero para su sorpresa se dio cuenta de que los animalejos se habían subido a la caja para aparearse. El macho tenía prendida del cuello a la hembra mientras copulaban. Sorprendido, extasiado ante aquel espectáculo que se le ofrecía por primera vez ante sus ojos, Macho Viejo las dejó vivir. Al culminar, las lagartijas descendieron apaciblemente de la colmena, perdiéndose en la selva.

Abrió una de las cajas dejando escapar un chorro de humo. Observó: las alzas tenían miel; la distribución de zánganos y obreras era equilibrada; todo iba bien. Ah, las abejas. No están sujetas a las costumbres del amor; sólo una entre cada colmena, la elegida, puede ser reina, es fértil. Al crecer, convertida en reina núbil, vuela hacia lo alto de los cielos y todos los zánganos van en pos de ella. Sólo uno, el que logra volar más alto, es el que la posee. Esa reina preñada se convierte en la madre del enjambre.

Del apiario más lejano avanzaron rumbo a su campamento, repitiendo las mismas operaciones una y otra vez. Continuaron sus labores hasta el atardecer, bebiendo sólo un poco de agua de maíz con sal a manera de descanso entre apiario y apiario, hasta que llegaron al último que habían denominado La Terminal. Entre una de las colmenas Macho encontró un «cacahuate» con jalea real.

—¡Patas! ¡Mira! —le dijo mostrándole la jalea.

Patas se hallaba poniendo agua en los medios tambores de los apiarios. Se acercó, cojeando, sin disimular el temor que le inspiraban las abejas.

—Mira —repitió Macho—, jalea real. Es buena para que se *te trinque la pendejada* —le dijo sonriendo—. Anda, toma —le ofreció con la cuna de metal que le servía para sacar las alzas y levantar los bastidores.

—Tómatela tú, Macho, la necesitas más que yo.

—Coño, Patas —comentó Macho, contento—, a mí esto ya no me sirve. Toma —le dijo—, a mi pichón ya nada lo revive.

Patas obedeció. Chupó la jalea de la cuna y se volvió hacia el yip dejando a Macho solo en el claro que formaba el apiario rodeado de selva. Atardecía. Macho observó a las abejas; se detuvo a verlas volar, ir y venir.

Esa noche, en el campamento, Macho Viejo tuvo un sueño: trabajaba en el apiario La Terminal revisando una de las colmenas cuando descubría que la abeja reina no ovaba parejo. La buscaba entre las obreras y, al identificarla, se acercaba el bastidor al rostro para soplarle: el aliento humano apenas la hacía moverse. Tendría que matarla. «Una reinita joven», se decía Macho mientras se disponía a acabar con la vieja, cuando un grupo de abejas guerreras lo

atacaban sorpresivamente picoteándolo en el rostro, en las manos, en todo el cuerpo.

Despertó sobresaltado, adolorido, sudando a raudales. Se sintió rodeado de vegetación, de animales, de astros. Se hallaba en el corazón del monte. Patas roncaba rítmica y serenamente. Desde lo alto de los cielos la anhelada lluvia caía crepitante y montaraz mientras él, Macho Viejo, pensaba en sus abejas, deseaba a la Mechita y aguardaba su día.

Morris

A Carmen

Morris lo llamaban porque era prieto y chaparrito, porque era un indio maya. Morris por contraste con el ingeniero inglés que había llegado a Zitilchén como especialista en perforación de pozos. Morris, el inglés, era alto, grueso y rubicundo; sólo comía carnes frías y odiaba el calor. Por ello, Zitilchén, donde todo se come fresco y muy condimentado, donde el calor es agobiante, le parecía un pedacito del infierno.

Morris, en cambio, era bajo de estatura, flaco, enjuto y moreno. Comía lo que fuera: pavo de monte, iguana, uech o quitán. Amaba el sol y el campo. Para Morris, Zitilchén, su pueblo, era casi un paraíso.

Morris trabajaba como cuidador de apiarios en las afueras de Zitilchén para uno de los grandes hacendados del pueblo. Sembraba además unos mecates de milpa en tierra de nadie, de los que se ocupaba cuando buenamente podía. Era un poco mayor de treinta años; vivía con su mujer y sus hijos en una casita de palma, ligeramente maltrecha, a orillas de la carretera de Dzibalchén.

Vestido de blanco, siempre de manta, con su sombrero de paja, salía de su casa rayando el sol en compañía de Duque, su famélico perro de color blanco. Cargaba una escopeta, un sabucán con su bastimento —harina de maíz, chiles habaneros, chocolate y sal— y su calabaza de agua. Salía rumbo a Dzibalchén y, antes de llegar al pueblo, se desviaba hasta Yturbide, para internarse en la plenitud del monte.

Morris tenía su campamento en un claro que había hecho en la selva a fuerza de machete. Cocinaba bajo un cobertizo y dormía en una hamaca de henequén en una improvisada choza de bejuco, en cuya puerta pegaba recortes de periódico, no de actrices de cine o de modelos sino de las muchachas de la clase media que aparecían en las páginas de sociales del *Diario de Yucatán*.

Cuando llegaba a su campamento, casi siempre antes del anochecer, juntaba un poco de leña, iba a la aguada, prendía su fogata, acomodaba su comal —una tapa de tambor de miel— y hacía tortillas mientras calentaba su chocolate en una cubeta negra cubierta de hollín. Se acostaba temprano, tan luego oscurecía. Entre sueños escuchaba a toda clase de roedores que iban y venían bajo su hamaca robándose el poco maíz y la cera que él guardaba en las cajas de las cámaras de cría de los apiarios que cuidaba.

Antes de que amaneciera el hambre lo despertaba. Iba hacia el tejaván y, prendiendo de nuevo su fogata, volvía a poner el comal. Primero hacía una bola de masa y luego, con una mano, sin tortear, iba girándola hasta hacer una tortilla grande, gruesa y redonda que se comía con calma mientras sorbía su chocolate.

Duque tenía que buscarse su propia comida. Mientras su amo almorzaba, el perro se contentaba con los pedazos de tortilla que Morris le aventaba de vez en vez. Era un perro noble y valiente. Tenía una herida arriba de un ojo a causa de un enfrentamiento con un tigrillo. Había recibido un zarpazo. Pero el animal no se había amedrentado a pesar de su evidente inferioridad ante el felino al que había cercado, dándole vueltas y gruñéndole en espera del certero disparo de su amo. Tras cobrar alguna pieza, Morris la «guindaba» de los travesaños del cobertizo y el perro, a pesar de su magra figura que dejaba ver todos los huesos, se mantenía alerta para cuidar la presa del amo sin tocarla.

Cuando terminaba de comer, Morris cogía su escopeta, acondicionaba su ahumador, se ponía el machete a la cintura e iba recorriendo apiario tras apiario. Al primero, que había bautizado como el Ramón a causa de un bello árbol que sobresalía en el paisaje, llegaba despuntando el sol. Estaba a dos leguas de distancia. Del Ramón seguía el Juché, el Guayacán y el Champas Quemadas, hasta llegar al Avión, que era el último apiario. Morris lo había bautizado con ese nombre porque un día, cerca de ahí, había visto caer un avión chiclero en pleno vuelo.

Mientras iba de apiario en apiario, Morris, amante del silencio, atendía a cada pequeño ruido: el más leve crujir de las ramas y hojas secas esparcidas por los campos; la huida veloz del animal agazapado; el reptar de las serpientes surcando los senderos en zigzag; el graznido inusitado de las aves.

Caminaba amortiguando el sonido de sus pisadas. Era un cazador nato: paciente, suspicaz, certero. A menudo regresaba a Zitilchén, cinco o seis días después de su salida, con abundante carne de venado o jabalí para su familia.

Hubo una ocasión en que en la zona en que él trabajaba se propagó una plaga de San-Hool, osos colmeneros del tamaño de un tejón, de color negro y cabeza blanca. Ante los daños causados a los apicultores, los patrones se pusieron de acuerdo y ofrecieron cinco pesos por la cabeza de cada animal. Morris se sentaba pacientemente frente a uno de los apiarios en espera de aquellos ositos que, con cautela inaudita, se acercaban a las colmenas olfateando cuál era la que tenía mayor cantidad de miel. De un manotazo quitaban la tapa y corrían. Regresaban poco después y sacaban un pedazo de panal, echándose a rodar por el suelo para evitar los piquetes de las abejas. Entonces sonaba el balazo. Morris, que hasta ese momento se había mantenido observando y sin moverse, había jalado el gatillo. Él, que ganaba trescientos pesos al mes, llegó a doblar su sueldo matando aquellos animalejos.

En una ocasión unos cazadores que pasaban por su campamento, al verlo tan solo en medio del monte, le preguntaron:

—En esta oscuridad, en este silencio y aquí tú solo. ¿No le tienes miedo a la Xtabay?

—Con la escopeta no hay Xtabay que no se asuste —había respondido Morris.

Silencio, oscuridad o aislamiento no representaban para él carga alguna. Por eso, cuando en el pueblo sus amigos le preguntaban que si en el monte no extrañaba a la familia, a la gente, que si no necesitaba compañía, él sólo contestaba:

—Allá se está mejor que aquí.

A su regreso al pueblo, luego de tomar un baño en casa, iba a cobrar a la oficina del patrón. El encargado le decía:

—Morris, hace unos días vino tu mujer y sacó cien pesos a tu cuenta.

—Cuánto debo así.

—Más de dos mil pesos.

—Dame otros cincuenta, voy a tomarme un manchado en el Ramal.

Iba pues a la cantina y tomaba su Holcatzín en silencio. Permanecía ahí durante largas horas, sin meterse con nadie, gastando copa a copa aquellos cincuenta pesos que le habían adelantado en la oficina del patrón. Una de esas veces Morris tomaba un ron en la barra, cuando vio entrar a Morris con un grupo de gente.

Morris era un hombre iracundo, acostumbrado a que le temieran por su estatura, por la coloración que adquiría su rostro cuando se enojaba, por su costumbre de subir la voz a la menor contrariedad y por sus ojos azules, saltones, llenos de lágrimas, que parecían fulminar a quien se dirigían. Acostumbrado a tratar con los peones dóciles de Asia y África y dada su poca facilidad para el español era muy afecto a darle bofetadas a sus trabajadores gritando:

—*You bastard!* ¡A trabajar!

Morris llevaba un buen rato bebiendo y al calor del licor se dio cuenta de que los de la mesa de Morris empezaban a bromear a costa suya.

—Oiga, señor Morris, ¿ve usted a aquel indio bebiendo junto a la barra? Anda diciendo que se llama igual que usted.

—¿Ah sí? No lo creo.

Con una mirada Morris vio la sonrisa amarga, los dientes muy blancos y las encías rosadas de Morris.

—En serio, señor Morris, mire: oye chamaco, cuéntale al ingeniero cómo le dicen al indio que está allí parado.

—Morris.

El sonido de las carcajadas le oprimió el vientre a Morris, llevándolo a prestar oídos sordos y a tomar un trago. Morris empezó a irritarse.

—¿Qué no será un voladito de su padre, ingeniero?

Los hombres se desternillaban de risa.

—No, no, ya en serio, ¿su padre nunca anduvo por aquí por la península?

—No creo —dijo el inglés, levantándose de la mesa.

Cuando Morris se dio cuenta, las risas habían cesado. Lo miraban. Morris se hallaba frente a él.

—Vamos, es hora de irte a casa —sintió un empujón.

—No me empuje, patrón —dijo Morris, calmado. Las mejillas de Morris se enrojecieron; sus ojos pálidos se helaron.

—¡Vamos! ¡Vete a casa! Estás borracho.

Dentro de la suave calma que lo invadía, las distancias se acortaban y se extendían en ondulante vaivén. Vio una chispa de saliva saliendo de la boca de Morris al pronunciar las palabras «estás borracho», que vino a depositarse en su rostro. No tenía miedo. Las finas facciones de Morris le parecían más un rasgo de debilidad que de ferocidad. Comicidad en la ira. Los ojos azules eran como dos profundos vacíos. Como los cenotes o los pozos que tras su claro azul albergan la oscuridad de la tierra. Siente otro empujón. Dos pasos hacia atrás. Ve los dos ojos saltones. Azulojagua.

—No empuje; no me gusta meterme con patrones.

No estaba molesto. Pero no le gustaba tomar y discutir: ni de trabajo ni de nada. Veía esos pozos acuosos con el fondo tan lleno de odio. No tenía por qué irse. Tenía centavos. Quería estar solo, solo como en el fondo de esos dos ojos. El golpe que sintió en la cabeza con la mano abierta le tiró el sombrero.

—Vamos.

—No me quiero ir.

Pensó en golpear las azulosas aguas irritadas con rojos surcos. Raíces. En recoger su sombrero, en irse. Vio la guayabera blanca; tiró un golpe. Nomás porque sí. Morris se aproximó furioso mientras él retrocedía. El azul estaba por desbordarse. Se puso en guardia. Alguien quiso detenerlos, pero el propio Morris los mantenía aparte. Caminando hacia atrás, Morris salió a la calle seguido por Morris que le tiraba puñetazos que no alcanzaban a tocarlo.

Se bajaron de la banqueta, atravesaron la calle —uno atacando, el otro replegándose— y fueron a dar a un terreno baldío. Morris lanzó un golpe que alcanzó a darle a Morris, tirándolo a medias. En su caída Morris sintió una piedra en una de sus manos. Se levantó, la piedra cogida, y tiró un certero golpe a manera de campanazo viendo una inmensa flor de sangre y luego un borbollón; la gente se juntó en torno a Morris mientras Morris, aprovechando la confusión, logró escabullirse.

Sin más preparativos Morris salió con Duque hacia el monte. A partir de entonces no se quedó en pueblo alguno. Vivía en los antiguos campamentos chicleros o en aserraderos ya abandonados. Iba por el monte de un lugar a

otro viviendo de la caza y prestando ayuda momentánea a las familias mayas de los pequeños ranchos agricultores y apicultores que ni siquiera estaban enteradas de que en alguna otra época se le había conocido por el mote de Morris.

Los mayas lo habían rebautizado con el nombre de Tzintzinito, por su silencio absoluto, por su voluntad de no permanecer más de uno o dos días en cada lugar, por su definitiva intención de vivir al margen de todos con su perro como único compañero. La gente ya lo conocía y cuando lo veían pasar lo saludaban en maya intrigados: «Ahí va Tzintzinito, huidizo y callado: quién sabe de quién o de qué se esconde».

Errabundo, peregrinando, discurriendo por los caminos de tierra roja y piedra blanca, Morris se sabía dueño del monte. Conocía a dónde lo llevaba cada brecha, cada claro, dónde estaban las aguadas, dónde los cenotes. Sólo ahora sabía que sus sentimientos eran imperturbables. Entre la caza y el sueño su ocupación fundamental consistía en observar: el olor de la flor dizidzilché, el zumbido del tábano, el sabor del saramullo y del siricote, el tono dorado del tronco del chacá. Reconocía que la compañía del humano nunca le había sido afín y que alejado de los hombres había aprendido a vivir mejor. Qué carajos, la vida para él era mejor en tanto no respondía a las necesidades de otros. Las cosas que él sabía hacer, tejer canastas, cazar, sembrar la milpa, no le servían de nada en el pueblo. En cambio, amaba la presencia de los animales reptando y escabulléndose a través de la maleza, el grácil movimiento del venado, el vuelo inmarcesible de las aves y el graznido nocturno del pájaro pijuy. Observaba a las mariposas blancas y amarillas en torno a los charcos de agua. Le gustaba oler el aire anunciando lluvia y luego escuchar su caída pareja y pertinaz.

Una mañana ayudaba a Juan Pech en la extracción de miel. Cada vez que pasaba por su pequeño rancho almorzaba con él y luego le ayudaba en alguna tarea. Ahora, mientras el gordo Pech cortaba las lonjas de los panales con un cuchillo, Morris extraía la miel con un molino de manivela. Estaban trabajando a la orilla de una brecha casi inexistente, a no ser por las huellas de las llantas de algunos camiones madereros que las matas de tajonal habían

casi cubierto. Junto a ellos tenían un ahumador para ahuyentar a las abejas que, atraídas por el creciente olor a miel, zumbaban a su alrededor.

Escucharon el ruido de un vehículo que se acercaba. Era una camioneta *pickup* que venía por la brecha y que, al divisarlos, se detuvo. Eran tres hombres. Blancos. De Zitilchén. Uno de ellos de ojos claros.

—Buenos días —dijo el que venía al volante, dirigiéndose a Morris—. Estamos de cacería. ¿Pueden darnos un poco de agua para el radiador? La camioneta se viene calentando mucho.

—Venga conmigo —intervino Pech—, hay un pozo junto a la casa.

El chofer descendió de la camioneta y siguió a Pech con una cubeta. Mientras, los otros dos se bajaron a abrir el cofre que despedía un vaporcillo. Uno de ellos se acercó al molino donde Morris extraía la miel y preguntó:

—¿Qué tal estuvo la cosecha?

—Buena —respondió Morris cabizbajo. Cieloaguajoso. Aunque aquel hombre era más joven que Morris, Morris percibió, tras la falsa bondad de los ojos azules, la noche que se oculta tras el día.

—Qué bien, qué bien —dijo el intruso y distraído fue a encontrarse con sus compañeros.

Pech y el chofer llegaron con el agua y la vertieron sobre el radiador. Los tres hombres dieron las gracias y se alejaron internándose en el monte. Morris los siguió con la mirada, los ojos claros incrustados en el pecho. Cuando terminaron con la extracción, Pech propuso que Morris pasara la noche en su casa. Era un poco después del mediodía. Pero Morris, como de costumbre, rechazó la invitación.

Cruzó por un lado de la sabana sintiendo una lasitud y un descanso al contemplar la extensa llanura verde que se prolongaba hasta el horizonte y cuya monotonía se alteraba tan sólo por los árboles que se veían en lontananza, y por el inmenso cielo azul que se abría hacia el infinito. Se adentró en la espesura de la selva. Pasó entre bejucos y matorrales reconociendo cada ceiba, cada cedro y cada ébano, cada accidente del único mundo que le era afín. Caminó por un par de horas y se detuvo en un pequeño claro, a la sombra de una ceiba, para prepararse un pozol. Dejó su sabucán y, sacando su jícara, fue a recoger agua de lluvia de una sarteneja. Regresó al

claro. Sintió inquieto a Duque. Cogió su rifle. Le pareció escuchar un ruido. Esperó en cuclillas, hosco y atento, a la expectativa.

—¡Cállate, Duque, cállate! —le susurró, esforzándose por escuchar.

El sol de las cuatro de la tarde le daba de frente produciendo en sus ojos un gesto triste y profundo, con las cejas contraídas, mordiéndose el labio mientras recorría con la vista la maleza del monte que lo circundaba. Escuchó con el oído atento del perro. Las chachalacas graznaban. El aire vibraba por el calor y Duque gruñía. En una fracción infinitesimal vio a los tres hombres de Zitilchén aparecer en el claro armados. Duque ladró. El sonido vindicador de uno, dos, tres balazos sonó en la amplia bóveda de la tarde.

El beso

A E. Y.

—Ojalá y pueda usted ir —dijo Elsi Rabelo que había ido expresamente a casa de doña Sofía de Carpizu, esposa del presidente de Zitilchén, para pedirle que fuera ella la que cantara el Ave María en la iglesia el día de su boda—. Concédamelo como un favor especial —añadió.

Las dos mujeres charlaban amigablemente en las mecedoras del amplio recibidor de la casa de los Carpizu. Una leve corriente de aire tibio se filtraba por el portón entreabierto provocando que Elsi agitara su abanico de cartón y con ello que el dulce aroma de su perfume llegara en oleadas hasta Sofía. Elsi tenía veinticuatro años. Admiraba a Sofía por su voz, por su prestancia y por la vida sobria y distinguida que había llevado desde que el presidente se casó con ella y se instalaron en Zitilchén. Sofía se había casado muy joven. La diferencia de edades que existía entre aquellas dos mujeres se notaba más en su manera de arreglarse y en su comportamiento que en sus fisonomías. Sofía tenía el cabello negro y reluciente, los ojos ligeramente rasgados; era alta, amplia de busto y de caderas.

—Pierde cuidado y cuenta conmigo. Dime, ¿estás contenta?

—Muy ilusionada.

—Qué bueno. Me has hablado tanto y tan bien del que va a ser tu marido que quisiera preguntarte algo que espero no te moleste: ¿ya te olvidaste del ingeniero que trabaja en Becanchén y que ronda mucho por el pueblo? Aún recuerdo cómo te gustaba…

—¿Él?, la verdad es que nunca me echó ni un lazo. Ni a mí ni a ninguna otra. Es cierto que viene mucho por aquí pero nunca se decidió por nadie. Asiste a las fiestas, usted lo habrá notado, y una vez hasta estuvo bailando toda la noche conmigo pero no hubo nada en definitiva. Es amable y atento, pero no se le ve interés. Como que no le hacemos brillar los ojitos. En el

parque a veces conversa con alguna de nosotras pero es lo mismo una que otra.

—Yo lo veo de vez en cuando en misa y me pregunto que hará allí un muchacho como él. Los jóvenes de aquí jamás se paran por la iglesia.

—Seguro que nada más va a lucirse. Apenas entra a la iglesia y se ve cómo las muchachas empiezan a voltear como si hubieran adivinado a qué hora llegó. Unas tosen, a otras se les cae la mantilla, otras van a comulgar para poderlo ver libremente de regreso a su lugar. Hay hasta quien lleva a sus hermanitos con muy poco disimulo para hacerse ver y andar de un lado para otro y claro, él se pone como un verdadero pavo real… Bueno, ya me voy… que se me hace tarde.

—Espérate, mujer, qué prisa tienes…

—No, no puedo, pues todavía me queda mucho por hacer. ¿Cuento entonces con usted?

—Ya te dije que sí…

—Es que va a ser un gran orgullo que sea usted la que cante en mi boda.

—Pierde cuidado. Ahí estaré.

Las aspas del ventilador giraban con dolorosa lentitud. Román, el secretario de Hilario Carpizu, vigilaba desde su escritorio el acceso a la oficina mientras tecleaba monótonamente una destartalada Corona. Había varias personas en la sala: una mujer arrullaba a un niño en brazos, un anciano dormitaba en una esquina; la mayor parte, sin embargo, aguardaba paciente y en silencio su turno para hablar con el presidente.

La puerta se abrió y un hombre cualquiera salió de la oficina desplegando una forzada sonrisa, sombrero en mano, la cabeza inclinada con humildad.

—¡El que sigue! —ordenó Carpizu.

—Pásele —le dijo Román al hombre pequeño y taciturno que se hallaba sentado frente a su escritorio.

—Y bien… —le dijo Carpizu al verlo entrar.

—Necesito dinero, patrón.

—Todos lo necesitan, eso no es nada nuevo. Pero tú, no hace ni quince días que vino tu mujer a pedirme un préstamo. ¿Pues qué hacen con tu

sueldo?

—Se gastó.

—Se gastó, se gastó… Cómo no se va a gastar si no dejas de tener hijos. Es uno por año. Creo que ya estuvo bueno, ¿no? ¿Cuánto necesitas ahora?

—Aunque sea cincuenta pesos, patrón.

—Aunque sea… A ver, Román, tráeme la cuenta de Morris.

Román buscó la tarjeta en uno de los cajones del escritorio y se la entregó a Carpizu que la estudió detenidamente.

—Me debes más de dos mil pesos. ¿Cómo me los vas apagar, me pregunto, si no tienes ni dónde caerte muerto?

—Trabajando, patrón.

—¡Ja! ¡Trabajando! Al paso que vas no te va a alcanzar la vida para pagarme. Román, dale veinte pesos a Morris, que te firme y que pase el que sigue que no quiero perder más tiempo.

Llegó el turno de la mujer con el niño en brazos. Entró a la oficina y temerosa se acercó al escritorio de Carpizu.

—Buenos días, don Hilario…

—Buenos… ¿qué te trae por aquí ahora?

—Quería pedirle un favor.

—A ver dime…

—Que si no puede facilitarme mi máquina de coser por unos cuantos días para hacer un trabajo. Si me la presta podré pagarle lo que le debo.

—Lo siento, pero no se puede.

—Es nomás por unos días, don Hilario. Tengo el trabajo asegurado y sólo me hace falta la máquina para ponerme a coser.

—No se puede, dije. Imagínate que todo mundo me viniera como tú. Présteme el puerco que le vendí ayer, permítame el que era mi coche para ir el sábado a Campeche. Facilíteme un poco del dinero que le pagué ayer. No, no se puede… Además, esa máquina ya no está en mi poder.

—Se trata de una excepción, don Hilario.

—Ya sabes que aquí no se admiten excepciones. ¡Román! Que pase el que sigue por favor.

—No sea usted así, don Hilario. Es tan sólo por unos días. Para que pueda recuperar mi máquina. Usted sabe que es con la que me gano la vida.

—Negocios son negocios y no hay nada más que hablar. Román, saca de aquí a esta mujer.

Al escuchar la rotunda negativa del presidente la mujer rompió a llorar.

—Cuántas veces les he dicho que antes de venir a hacer un préstamo lo piensen dos veces para evitar estas escenitas de mal gusto. Éste es un lugar público y como tal merece respeto.

Román sacó a la mujer que, entre gritos y lamentos, no cesaba de lloriquear.

—Acaba de llegar esto —dijo a su regreso entregándole un sobrecillo al presidente.

—Espera —detuvo a Román—. El gobernador y su esposa vienen a Zitilchén el viernes a mediodía. Ordena de una vez que preparen una comida y encárgate de todo: cerveza, Holcatzín, refrescos; organiza una comitiva de recepción. Prepara el Club de Leones y acomoda las mesas para ofrecer un pequeño festejo. El gobernador es particularmente quisquilloso cuando viene su esposa con él y si no sale todo bien podemos perder hasta el puesto. Acuérdate de lo que le pasó a Anselmo Negrón en Hopelchén el día que por dormir la siesta no llegó a tiempo a recibirlo. Encárgate de eso inmediatamente y dile a los que esperan que vuelvan más tarde.

El presidente abandonó su oficina y atravesó el patio del palacio municipal. Se dirigió hacia la parte posterior del edificio, rumbo a la cárcel.

—Ábreme esta puerta —le ordenó Carpizu al vigilante señalando una de las dos crujías.

El carcelero abrió el candado y quitó la aldaba: la celda consistía en un cuarto desprovisto de toda instalación, de techo muy bajo, sin ventanas y resguardado por una puerta de metal. El recinto tenía fama de ser infernalmente caliente, más caluroso que si los presos estuviesen expuestos directamente a los rayos del sol; un hedor a vómito, a orines y a suciedad emanaba del interior. Había tres hombres. Uno de ellos yacía en el piso, como muerto.

—Saca a aquél y dale un baño de agua fría —ordenó Carpizu—. Déjalo ir cuando se le baje la borrachera.

—Tú —dijo señalando a uno de los presos—, ven conmigo.

Se trataba de uno de los hermanos Zamora que había sido puesto en prisión por un pleito callejero en el que le había roto la quijada a su adversario. El reo salió moviéndose con dificultad. Al recibir la luz del sol se cubrió los ojos con el brazo. Tenía la camisa empapada en sudor.

—Ven, vamos a caminar un rato para que estires las piernas.

Carpizu se paseaba parsimoniosamente alrededor del patio de la presidencia en compañía del joven reo.

—A la siguiente bronca que armes tú o alguno de tus hermanos no los voy a meter en la cárcel. Voy a mandar directamente a que les rompan las muñecas para que no puedan volver a tirar un solo madrazo en su vida… Sólo así van a escarmentar… Ya tienen atemorizado al pueblo… Ahora que si les gusta tanto el pleito por qué no vienen a hablar un día conmigo y a lo mejor hasta les doy chamba. Lo que les voy a proponer es de más provecho que andar buscando pleito en cantinas y billares. Aquí hasta los madrazos hay que repartirlos dentro de la ley. Ahora vete a tu casa y vénganme a ver a la oficina la semana que entra.

—Y tú —le dijo al que quedaba dentro de la celda—, más vale que dejes tus malas mañas y te pongas a trabajar porque ya di la orden de que cualquiera que encuentre a un extraño dentro de su propiedad tiene derecho a disparar con el apoyo de la justicia. Así que ya sabes lo que te estás jugando. Ahora largo de aquí.

—A aquél —dijo Carpizu señalando con la vista la crujía que había permanecido cerrada—, llévatelo al rancho mientras anda por aquí el gobernador.

Dieron las doce. Carpizu regresó a su oficina. Cogió el teléfono, aún de mecanismo de manivela, y le ordenó a la operadora:

—Dame el cincuenta y cinco.

—¿Quiere hablar con doña Sofía?

—Quiero hablar a mi casa —recalcó—. Habla el presidente.

Sofía estaba cosiendo, absorta, con el cuerpo ladeado, el rostro muy cerca de la aguja. Pedaleaba durante unos segundos y se detenía a observar. Había colocado la máquina junto a los arcos en busca de la luz del sol.

—Buenas —dijo Carpizu—. Por lo que veo te sirvió la máquina.

—A las mil maravillas. ¿Dónde la conseguiste?

—Un negocito.

—¿Se puede saber con quién?

—Sabes que no me gusta inmiscuirte con mi trabajo… Además me muero de hambre.

Carpizu se sentó a la cabecera de la mesa donde había dos lugares puestos. Sofía llamó a Ema, la cocinera, y le pidió que les sirviera.

—¿Qué te sucede?

—Nada. Que el gobernador pasará por aquí el viernes con toda su comitiva. Habrá que atenderlo. Trae a su esposa. Quiero que tú personalmente te hagas cargo de ella.

—¿Cuándo?

—El viernes.

—Imposible. Hace más de un mes que Elsi Rabelo me pidió que cantara el día de su boda. No puedo dejarla mal.

—¡Al diablo con Elsi! —gritó el presidente dando un manotazo sobre la mesa—. ¡No voy a quedar mal con el gobernador por una india maya!

—¡Pues al diablo con el gobernador! Yo no voy a ponerme a las órdenes de ningún cacique por más que sea quien sea. Elsi está muy ilusionada con su boda mientras que el gobernador no podría distinguirte del presidente de Bolonchén, Hopelchén o Dzibalchén; menos me reconocería a mí.

—Eso te crees. Sofía, por favor, lo único que te pido es que me ayudes a cumplir con tu papel de esposa del presidente Lo que obtenga te beneficiará directamente. ¿Es eso mucho pedir?

—¿Y tú? ¿Acaso has entendido que he hecho un compromiso? ¿Que Elsi puso el día de su boda a mi elección para que yo pudiera ir? ¿Quieres que la deje plantada sólo porque el gobernador va a pasar por este inmundo pueblo? ¡Tú lo harás, pero yo no!

—¡Pues no lo hagas y asunto acabado! —dijo el presidente golpeando otra vez sobre la mesa. Se puso de pie y, en un alarde de cólera, salió dando un portazo.

El presidente abandonó su casa con el propósito de encontrar algún lugar para comer. Caminó rumbo al centro del pueblo. A un costado de la torre del reloj,

frente al palacio municipal, vio la pequeña fonda La Olla, muy concurrida por los turistas que pasaban por el pueblo hacia Edzná y las ruinas mayas de los alrededores. El lugar tenía fama de servir buena comida. Venado. Carpizu nunca había estado ahí pues no simpatizaba con el dueño. Se trataba de un jovenzuelo de nombre Carlos, de la familia de los Amaro, y que le había causado algunos problemas por su carácter inquieto y rebelde. Quizá algún día debería mandar a los Zamora para que le hicieran una visita y lo amansaran. El tal Carlos se escudaba en el nombre de su familia. Una calentadita no le caería mal. Aunque, claro, no le convenía echarse a los Amaro encima.

Llegó hasta la fonda y se sentó en una de las mesas sombreadas. El lugar era pequeño, fresco, abierto, y muy limpio. Estaba hecho de mampostería y ocupaba un lugar estratégico en la carretera. Carlos, el dueño, se acercó a su mesa.

—Qué le servimos, señor presidente. Qué milagro verlo por aquí.

—Pues ya ves. Tanto me han hablado de La Olla que vengo a ver si la comida es tan buena como dicen.

—Hoy tenemos pan de cazón, puchero, papadzules y relleno negro.

—¿Tienes venado?

—No sé si nos queda.

—¿Dónde lo conseguiste?

—Pues por ahí, ya sabe que no falta quien lo ofrezca.

—Pues ándate con cuidado ya sabes que somos muy estrictos con la veda.

—¿Qué es lo que desea comer?

—Dame un plato de puchero y un filete de venado. De tomar dame una Montejo.

Carlos se retiró hacia la cocina y el presidente sintió la mirada inquisidora de un grupo de jóvenes, parientes entre sí y pertenecientes a la familia Amaro y Negrón. Estaban sentados cerca de la barra bebiendo cerveza, comiendo botana y escuchando música.

—Qué pasó, jóvenes —saludó el presidente—. Tómense una cerveza a mi salud, que yo los invito.

—Gracias, don Hilario —respondió uno—, pero por fortuna para beber no necesitamos del municipio.

—Pues váyanse a la mierda.

Comió hosco y en silencio. Al terminar dejó el dinero sobre la mesa. Se disponía a salir cuando Carlos lo abordó:

—¿Algo más, don Hilario?

—No, gracias. Todo estuvo muy bueno a no ser por la musiquita esa que es siempre la misma y por las moscas que ah, cómo joden. Pero por aquí nos veremos, Carlitos.

—Cuando usted guste, don Hilario.

El presidente se caía de sueño. Deseaba estar en su hamaca y dormir la siesta a pierna tendida hasta bien entrada la tarde. Pero Sofía. No deseaba verla. Así que de La Olla caminó por la plaza grande rumbo a la peluquería de don Ariel Zurrisa, donde sabía se reunían algunos amigos a beber, a conversar y a escuchar la trova.

La peluquería se hallaba al fondo de la plaza, en una casita de paja, con piso de tierra y un desvencijado sillón de peluquero al centro y algunas sillas alrededor. Sobre las paredes había un cartel de propaganda cinematográfica anunciando *Las manzanas de Dorotea* con María Elena Marqués, una descolorida fotografía en color de una mujer desnuda, un retrato de Carrillo Puerto, uno de Guty Cárdenas y un destartalado reloj. Don Ariel, el peluquero, con el pelo muy blanco y ostentando una casi infinita sonrisa de amarillentos dientes, se hallaba sentado en el sillón principal con un vaso en la mano, atento.

Frente a él, con el pie sobre el descanso del sillón, don Ricardo Zentella, reportero para los chenes del *Diario del Sureste*, leía con concentrada emoción, el dedo índice en alto, su último artículo periodístico. Lo escuchaban además Nicolás Negrón, con sus orejas de fauno, su cara rubicunda y su mirada que oscilaba indistintamente de la simpatía al cinismo, y Onésimo González, el trovador, único joven entre ellos, que tañía la guitarra mientras Zentella leía.

Al ver al presidente, Ariel Zurrisa se puso de pie y abriendo los brazos en un gesto animoso gritó, a voz en cuello:

—¿Qué musas andarán por estos lares que nos han traído al propio presidente a acompañarnos en nuestra cotidiana tertulia donde día a día

intentamos revivir la cultura de este humilde pero floreciente pueblo al son de inopinadas coplas y de agradables libaciones?

—Calma tu verbo y dime qué están bebiendo —dijo el presidente.

—Holcatzín —respondió Zurrisa.

El presidente intentó probar del vaso del peluquero pero éste se lo retiró cauteloso:

—O más bien estábamos porque hace rato que se nos gastó. Esto es sólo alcohol con agua.

—Ya me extrañaba —dijo el presidente y sacando un billete del bolsillo se dirigió a Onésimo—: Vete con don Leandro y compra una botella de Manchado.

—Leíamos —continuó Zurrisa— el artículo que mi compadre Zentella va a publicar esta semana en el diario.

Carpizu vio las cuartillas esparcidas por el piso terregoso de la peluquería y a don Ricardo Zentella, con la última hoja en la mano, en trance de leer. Junto a él, sobre el piso, tenía también un vaso de transparente contenido.

—Continúen, continúen —dijo el presidente—, yo los escucho. Zentella se aclaró la voz y con tono solemne y rimbombante continuó su lectura:

—«El 5 de febrero de 1962 en el seno de una familia campesina ha nacido ya el próximo redentor. Un cometa en forma de espada ha anunciado la llegada del avatar. En efecto, durante la madrugada de aquel día, tras una agitada noche que no le permitió dormir ni por un instante, Jane Dixon, mejor conocida como la Sibila del Capitolio, vio desde la ventana de su casa el fabuloso augurio. El fin del Universo, de la Iglesia, la venida de seres extraños; el caos universal o la llegada del Mesías, pero todo sufrirá un cambio. ¿No opinan ustedes dilectos lectores igual?».

—¡Coño! —interrumpió Nicolás Negrón—. No sé si este hombre está cada día más loco o más mamado. Antes hablaba de los frutos gigantescos de la región o de las torrenciales lluvias que no mojaban. ¡Cómo carajos lo van a mojar si el compadre se mama como para impermeabilizar al más húmedo!

—Búrlate, Nicolás, que no aspiro a honores de profeta. El buen juicio nos indica que los treinta y ocho años que faltan para la culminación de nuestro siglo es sólo un plazo perentorio.

—¡Perentorios mis huevos!

—¿Ya ve, señor presidente? Con este hombre no se puede discutir en serio. Pero lo que tiene que suceder tiene la potencialidad de todas las fuerzas… Ésta es la verdad entre todas las verdades, desgraciadamente… como dijo el poeta, «Ven, muerte, tan escondida que no te sienta venir».

—¡Oiga eso, don Hilario! —interrumpió Nicolás—. Ya van a empezar los albures…

—¡Tú calla, que nada más estás pensando en eso! —lo sorprendió Zentella—. No quiero que piense, señor presidente, que intento sembrar el pánico entre la pusilanimidad de las buenas gentes que creen convertirse en realidad inevitable las profecías que ennegrecen los nubarrones que se ciernen sobre los cielos del cosmos que habitamos.

—No te preocupes, Ricardo, que sé que esto forma parte de tus sesudas investigaciones para el periódico.

—Así es, don Hilario, porque ya sea por el azar o la casualidad, la humanidad ha visto cristalizar en realidad algunas predicciones porque estamos obviamente expuestos a lo que deba venir, bueno o malo, en lo que resta de la evolución de nuestro planeta.

—Éste ya está hablando como usted en sus discursos, señor presidente —intervino Nicolás.

—No, no, este hombre es un poeta mientras que yo soy sólo un modesto político; a propósito, Nicolás, ¿cómo te fue en Campeche? ¿Te sirvió la recomendación que te di?

—Vaya que me sirvió. Me atendió el secretario del gobernador. Todo iba muy bien hasta que me preguntó en qué quería yo trabajar.

—¿Y?

—Que precisamente lo que quiero es no trabajar. ¿De qué me sirve una recomendación si de todos modos voy a tener que joderme?

—Tú no tienes remedio, Nicolás —comentó Zentella—. Como usted sabe, don Hilario, Nicolás ha estado peleado toda la vida con el trabajo. Cuando era joven sólo buscaba el placer sexual. Ahora que está viejo se la pasa buscando remedios para conservar su exigua potencia: chaya, damiana, tinta china, huevos de tortuga y quién sabe qué yerbajos más.

—Es que como dijo el doctor Freud, don Hilario, para los calientes no hay más que un aliciente. ¿Sí o no, gallos?

—Nicolás no ceja de meterse en pendejadas, don Hilario —le comentó Zurrisa—, ahora tiene una novia de quince años y se pasa las noches fajándosela en el bulevar.

—Es que soy como el poeta aquel que decía:

Hoy quiero desandar nueve peldaños
vivir y amar como a los veinte años
ser otro renacer…
respiro el aire fresco de la lluvia,
¡siento que en mi interior la vida es rubia!

—Mira, Nicolás —dijo el presidente—, tú déjate de vidas rubias y de chamaquillas y dedícate a tu mujer y a tus hijos.

—Oiga esto, señor presidente, usted que se la da de ejecutivo —dijo Nicolás palmeándolo en el pecho—, resuélvame este problema de matemáticas: cuando yo tenía quince años me gustaban las mujeres de cuarenta, a los veinte me gustaban las de treinta. Cuando tuve cuarenta me gustaban las de veinticinco, y ahora que llegué a sesenta me gustan las de quince, me gustan tiernitas. ¿Cómo está el asunto o qué? ¿Por qué me ha sucedido eso?

—Andar con mujeres más jóvenes que tú no te conduce a nada bueno. ¿O acaso crees que a tu edad le puedas gustar a una jovencita de quince años?

—¡Qué carajos me importa si yo le gusto al merengue! ¡Lo importante es que el merengue me guste a mí!

—Esa chiquilla tiene otros dos o tres enamorados además de Nicolás. Mucho me temo que le están viendo la cara de buey —intervino Zentella.

—Más vale repartir un rico pastel entre tres que comerme un plato de mierda yo solo.

—Eres incorregible —dijo el presidente.

—Cómo no será Nicolás, señor presidente —interrumpió Zurrisa—, que hasta los niños al verlo pasar por la calle no dejan de gritarle «¡pica, gallo!, ¡pica!».

—¡Claro, pendejo! —respondió Nicolás—, a ti en cambio te han de gritar «capón».

—Llegaron los tragos —clamó Onésimo, mostrando la botella de Holcatzín.

Zurrisa apuró su alcohol y sacó de la vitrina otro vaso para el presidente. Fue hacia una palangana con un pedazo de hielo flotando entre agua y lo empezó a picar con sus tijeras. Se sirvieron en eufórica camaradería. Onésimo tomó la guitarra y empezó a tocar. Alguien los interrumpió. Era un desgarbado, tímido y delgado jovenzuelo.

—Don Ariel, ¿me puede cortar el pelo? ¿O está usted muy ocupado?

—Los menesteres del espíritu me tienen siempre ocupado pero ven, pasa y siéntate que al igual que mis colegas el licor me pone el alma a flor de piel. Soy mejor peluquero chumado que en mis cinco sentidos, que ya es decir, y si no que lo digan las tres generaciones que han pasado por mi navaja en este pueblo.

El joven cliente ocupó el sillón central y Zurrisa, atándole una sábana al cuello, le preguntó:

—¿De casualidad no eres tú el huachito, nieto de don Pepe Amaro, que viene por aquí a pasar sus vacaciones?

—Sí, señor.

—Me dice tu abuelo que quieres ser poeta. Cuando escribas algo, tal vez cuando yo ya haya muerto, no olvides mencionarme en alguno de tus escritos, pues en esta peluquería también hemos hecho poesía y de la buena. ¿Cómo quieres que te corte el pelo?

—Desvanézcamelo. Ni muy corto ni muy largo.

—Los poetas suelen llevar el pelo largo —comentó Zurrisa—. Me alegra que no sigas su nefando ejemplo que va en contra de nuestro gremio y que provoca toda clase de difamaciones.

El peluquero empezó a cortarle el cabello con excesiva velocidad: chasqueteaba las tijeras, tomaba un puñado de lacios y castaños cabellos a manera de cresta, y los truncaba con absoluta seguridad. Onésimo tarareaba en la guitarra:

andar sin rumbo, todas las
calles pueblerinas.

Nicolás Negrón, Ricardo Zentella y el presidente seguían discutiendo y conversando. Ariel Zurrisa, entre tanto, podaba despiadadamente la nuca de su cliente con la máquina manual. El joven, con la cabeza gacha y una de las manos de Zurrisa encima, sentía los estragos de la trasquilada y dejaba ver a los presentes su blanco cuero cabelludo que había sido cortado ya, al uno, hasta la altura de la coronilla. Zurrisa continuaba impune y presuroso: afeitaba al cliente por detrás de las orejas, limpiaba su navaja en su pantalón, en la pierna. Sacó su menguada botella de alcohol de la vitrina, virtió un chorro sobre las palmas de sus manos y se lo aplicó al cliente por debajo de la nuca y detrás de las orejas con estudiada y profesional eficiencia. Le puso un poco de talco. Le desabrochó la sábana y el joven y desconsolado cliente miró hacia la pared. Como no había espejo, sólo se le ocurrió decir:

—Don Ariel, ya se paró su reloj.

—¡Vaya! —interrumpió Nicolás Negrón—, siquiera hay algo en esta peluquería que todavía puede pararse.

Serían las seis de la tarde cuando el presidente regresó a su casa. Al llegar, doña Ema, la india maya que trabajaba como sirvienta, le dijo que doña Sofía había salido a una visita. Ligeramente ebrio se duchó con agua fría; se rasuró y se sentó en las sillas mecedoras del recibidor. Sofía llegó silenciosa y ajena. Se había recogido el pelo con una pañoleta y llevaba los labios y los ojos discretamente maquillados. Vestía una escotada blusa de color naranja. Sin cruzar palabra con él fue directamente a la cocina.

Comieron en silencio y antes de que Sofía terminara él se levantó de la mesa y salió a fumar un cigarrillo al patio de la casa. Desde allí observaba a su mujer comiendo, con la cabeza baja y, un rato después, ir de un lado a otro para ayudar a doña Ema a recoger los platos.

Cerca de las nueve Sofía se retiró a su habitación a escuchar el radio; el presidente entró en la casa. Se volvió a sentar en una de las sillas mecedoras mirando hacia el patio a través de los arcos del comedor. Fumó cigarrillo tras cigarrillo, ensimismado mientras miraba la tupida maleza del patio.

Se puso de pie y se dirigió hacia la recámara: abrió la puerta e inesperadamente sorprendió a Sofía desnuda, su piel blanca y delicada, el

camisón en las manos. Ella se cubrió, apenada.

—Discúlpame —dijo él.

Sofía no contestó. Se retiró al baño cubriéndose con el camisón pegado al cuerpo. Él la vio alejarse concentrándose en sus nalgas blancas, rotundas y ligeramente rugosas. La puerta del baño se cerró delicadamente. En el cuarto había dos hamacas tendidas.

Sofía salió del baño con su camisón de lino blanco y el pelo suelto; sin mirarlo alzó el pabellón de una de las hamacas y se acostó a dormir. Él se quitó la camisa, colgó sus pantalones y, en calzoncillos, se dirigió al baño a orinar. De vuelta a la recámara se dirigió hacia la hamaca de Sofía que lo sintió entrar al pabellón, impávida. Se acostó y tocándole el cabello, percibiendo el aroma de su cuerpo, murmuró:

—Sofía, discúlpame si fui grosero contigo, pero comprende: estoy nervioso por la llegada del gobernador.

—Déjame —contestó ella con los ojos abiertos, la vista perdida en la oscuridad.

—A qué horas es la boda de Elsi —preguntó él complaciente.

—A las seis —respondió con voz muy tenue.

—Entonces cuál es el problema, mi vida —le dijo él tocándole el pelo—. El gobernador viene a las dos; te dará tiempo para ambas cosas.

—Nunca se va antes de las ocho.

—Esta vez se irá. Viene de paso.

—Lo dudo. Ya sabes cómo es.

—Vamos a hacer una cosa —dijo él volteándola por el hombro para mirarla de frente.

—Me lastimas —reclamó ella—. Estás borracho.

—Escúchame, vamos a hacer un trato: ven conmigo a la comida y si a las seis el gobernador no se ha ido te disculpas y te vas a la iglesia.

Sofía lo miró por unos instantes. Finalmente cerró los ojos y dijo:

—Está bien.

Él se acercó e intentó besarla en la boca.

—Duérmete por favor.

—No tengo sueño —repuso él, apretándole los senos.

—Por favor, estoy cansada.

Eran las tres de la tarde. En el Club de Leones todo estaba preparado pero el gobernador no llegaba. Los de Zitilchén tenían más de una hora conversando sobre los mismos temas de siempre, refugiándose en la bebida como antídoto contra el tedio. El presidente empezaba a preocuparse. Sofía, que generalmente no tomaba, bebía su segunda copa. Sus rasgados ojos negros desplegaban un brillo incierto ante la impaciencia de su marido. Un fuerte olor a comida, a chicharrón, a cochinita, a buche relleno, invadía el recinto.

Cerca de las tres y media un muchacho que había apostado en la puerta entró corriendo para avisar que el gobernador había llegado. El presidente salió a recibir a la comitiva. Desde el portón del club, frente a la gasolinera, vio el automóvil negro, ceremonioso, que se estacionaba lentamente seguido por los otros vehículos de la comitiva: el chofer y uno de los ayudantes descendieron para ayudar al gobernador y a su esposa. El presidente se acercó hasta el automóvil. Saludó a la señora. Abrazó al gobernador. Tomándolos del brazo los condujo hasta el club.

Sofía, que en situaciones similares tendía a actuar con timidez, los recibió con soltura. El gobernador les explicó que acababan de inaugurar un tramo de carretera cerca de Dzibalchén.

—Conociendo tus dotes de anfitrión y la voz maravillosa de tu mujer —dijo en tono confidencial, sonriendo con ella— comprenderás que no quise quedarme en Dzibalchén. Así que puse como pretexto que tenía algunos asuntillos que tratar contigo —confesó sonriendo.

En el centro del salón el gobernador presentó a su comitiva:

—El secretario de Obras Públicas del Estado y su esposa; el presidente de Dzibalchén a quien todos conocen, y su esposa; el ingeniero residente de la obra, su ayudante y demás gente que de una u otra manera nos ayudan.

Colocaron la comida sobre la mesa. El presidente invitó a los comensales a servirse. Los políticos formaron un pequeño y cerrado círculo. La esposa del gobernador sorpresivamente tomó a Sofía del brazo y la llevó hasta donde se encontraba el joven que había sido presentado como ingeniero residente diciéndole:

—Quiero presentarle a esta encantadora mujer, ingeniero. Es la esposa del presidente de Zitilchén. Tiene una voz preciosa, ya la oirá usted cantar.

—La he oído —indicó él.

—¿Pero es que ustedes se conocen?

—No —contestó Sofía, reconociendo al joven que solía gustarle a Elsi Rabelo.

—Sofía —dijo la esposa del gobernador—, este muchacho es el ingeniero que se encargó de la construcción de la carretera que acabamos de inaugurar; ¿no te parece increíble que sea tan joven?

Se tendieron la mano. Ella evadió su mirada y se excusó llevándose consigo a la esposa del gobernador hacia las mesas donde un hombre, expresamente dispuesto en la cabecera, estaba cortando y sirviendo la cochinita pibil, preparando tacos con rapidez extraordinaria. Mientras esperaban a que les sirvieran se acercó uno de los meseros ofreciéndoles de beber.

—Yo prefiero un refresco —dijo Sofía—, me siento un poco mareada.

—Pero querida —intervino la esposa del gobernador—, no me vas a negar el placer de tomarme una copa contigo. ¿O sí? Dele una copa —le ordenó al mesero—. Así está bien.

La esposa del gobernador estuvo conversando un largo rato con Sofía, negándole casi toda oportunidad de intervenir. Sofía, por su parte, se limitaba a decir «¿ah sí?», entre pausa y pausa de aquella interminable serie de anécdotas, chismes e indiscreciones que le estaban confiando. Hubo un momento, sin embargo, en que la esposa del gobernador se excusó para ir al baño.

Sofía buscó al ingeniero con la vista. Entre el parloteo de su interlocutora había sentido su mirada. Al verla sola, él se acercó con su copa en la mano.

—¿Cuántos años tienes? —le preguntó ella abruptamente.

—Veintiséis —respondió él—. ¿Por qué?

—¿Sabes que somos de la misma edad?

Estaba a punto de decir algo más en el momento que se les acercó el presidente.

—Al gobernador le gustaría mucho oírte cantar —le dijo ignorando al ingeniero—. Fue una de las razones por las que vino; cántanos algo.

—Recuerda que sólo dispongo hasta las seis —contestó ella y, dirigiéndose al ingeniero, le explicó—: Voy a cantar el Ave María esta tarde

en una boda en la iglesia. Pero aún nos queda tiempo. Venga, venga, estoy segura de que le van a gustar mis canciones.

Los meseros acomodaron varias sillas, con gran movilidad, en un extremo del salón formando un semicírculo. Sofía, al centro, afinaba su guitarra. El gobernador, su esposa, el presidente y algunos familiares estaban sentados en la primera fila. De pie junto a otras personas, el ingeniero la veía de frente. Antes de empezar a cantar Sofía pidió que le pasaran su bolsa de mano. Sacó sus lentes oscuros y se los puso. Inició su canto en voz baja, bien entonada. Los ojos ocultos tras los lentes.

El reloj de la torre de la iglesia dio una campanada ligera, sencilla y casi tangencial: cuarto para las seis. Al escucharla Sofía se puso de pie y, quitándose los anteojos, le explicó al gobernador que tendría que ausentarse. Él respondió:

—Si nosotros ya nos vamos, Sofía. Tenemos que estar en Campeche antes de las nueve. Tu marido nos ha brindado una comida exquisita y has cantado estupendamente, como siempre. No te preocupes por favor y atiende tus compromisos.

La esposa del gobernador interrumpió:

—A mí me encantaría oírla cantar.

—Sabes que no nos está permitido entrar a la iglesia —objetó el gobernador—, bueno, ve con ella, mujeres al cabo, que yo me quedaré hablando con el presidente. Todavía tenemos algunos asuntos que tratar.

El gobernador dio instrucciones a su chofer para que llevase a las señoras a la iglesia y las esperara al salir.

—Tan pronto como terminen regresaremos a Campeche.

—Yo aprovecho para despedirme —dijo Sofía—, de la iglesia me iré directamente a casa.

El canto de Sofía en la iglesia semejaba al de una soprano; la voz con la que había cantado en el convivio se había transformado: ahora sonaba educada, alta y potente Al fondo de la nave principal, recargado sobre una de las columnas, de pie, el ingeniero la escuchaba atento. Poco antes de que culminara la ceremonia el ingeniero salió discretamente de la iglesia y esperó

en el atrio, en el umbral de la reja. Había oscurecido. Desde donde estaba vio cómo las señoras de la comitiva se despedían de Sofía que se encaminó hacia su casa mientras el resto del grupo iba hacia el automóvil donde las esperaban el gobernador y el presidente. El ingeniero siguió a Sofía. Con paso acelerado la alcanzó en la esquina de la iglesia, frente a la fonda vecina al palacio municipal.

—¿Te puedo acompañar?

—En este pueblo son muy chismosos.

—Ya lo sé… ¿Te acompaño?

—Si quieres… ¿Sabes dónde vivo?

—Claro. Te conozco desde hace tiempo. Te he observado… en las fiestas, en la iglesia…

—¿Ah sí?

—Muchas veces.

Caminaron por un costado de la iglesia, junto a la torre del reloj, en silencio, de prisa. Sofía miraba al frente, sin verlo. Dieron la vuelta en la esquina. Llegaron al oscuro callejón donde vivía Sofía.

—Mañana me voy a Mérida —dijo él—. Terminada la carretera no hay más que hacer aquí. Salgo para México al mediodía.

—¿Mañana? ¿Y por qué esperar hasta hoy para hablar conmigo?

—No lo sé. Hoy, en la fiesta, mientras te observaba hablando con la esposa del gobernador, se me ocurrió que tenía que hablarte.

Llegaron frente a la pequeña reja de la casa. Ema, recién bañada, tomaba el fresco frente a la puerta.

—Espera —le indicó ella y, dirigiéndose a Ema, le dijo en tono suave—: Entra a casa y caliéntame un poco de agua para el baño.

—Sí, señora —obedeció ella, dejándolos solos.

—¿Me decías?

—Nada, que me voy.

—¿Sabes que te van a extrañar?

—¿Quién?

—Las solteras. Te tenían echado el ojo.

—¿Y tú? ¿Tú no?

—Me confundes. Soy casada.

—Eras la única que me gustaba en este pueblo. Eres muy bella.

—Calla por favor.

—Me gustas.

—Calla o me vas a obligar a dejarte hablando solo.

—Me gustaba cómo me mirabas. Sé que hoy cuando cantabas con los lentes oscuros me estabas viendo.

—No, no te veía, no te estaba mirando, nunca lo he hecho.

Ema apareció en la puerta.

—Ya puse el agua.

—¿Ya está?

—Está calentándose.

—¡Pues entra y avísame cuando esté! —dijo Sofía levantando la voz.

El ingeniero aprovechó la interrupción y al ver desaparecer a Ema tras la puerta tomó sorpresivamente la mano de Sofía.

—Me gustas —dijo él—. Siempre me gustaste.

—¡Suéltame! Mi esposo debe estar por llegar.

Él la atrajo hacia sí y ella contempló su rostro detenidamente durante un prolongado instante, los ojos entornados, acercándosele, intentando besarla en la boca. Un rápido movimiento le permitió voltear la cara, evadiendo aquel beso que emitió un estéril chasquido.

Sofía miró hacia el reloj de la torre. El presidente apareció al fondo de la calle. Ella retiró la mano.

—Es tarde —dijo—, me voy.

—Nunca es tarde. Dime que me quede y lo haré.

—No —dijo ella—. Es tarde, demasiado tarde.

—Dime que me amas.

—No, no. Vete… por favor…

—Hasta que digas que me amas.

—No, no puedo… —dijo y se encaminó a su casa, sin voltear, sin decir adiós.

Al verla entrar, Ema le dijo:

—Señora, ya está lista el agua.

—¡No-me-im-por-ta! —respondió Sofía.

Entró a su alcoba. Se quitó los zapatos y se recostó en su hamaca, balanceándose, absorta, los ojos muy abiertos.

Un lugar en el mundo

A Carmen

El doctor Indalecio Baqueiro sacó su pañuelo de mala gana para secarse las gotas de sudor que le resbalaban por la frente, se detenían unos instantes en sus gruesas cejas y, rodeándole las cuencas de los ojos, continuaban sobre sus mejillas hasta caer sobre el libro que intentaba leer. Iba a pasar el fin de semana a Zitilchén. Le gustaba descansar en la abúlica tranquilidad de su pueblo natal en donde todo lo que hacía era beber cerveza, conversar con los parientes, comer y dormir. Deseaba estar con su familia y recuperarse de la constante presión de la clínica que no lo dejaba ni a sol ni a sombra. Clara, su esposa, había salido desde el viernes en el automóvil de la familia. Él se había quedado en Campeche para atender una operación de emergencia: un indio maya con un tumor en el cerebro. Siempre lo habían impresionado los familiares de los indios que se limitaban a una sola y lacónica pregunta: «¿Va a quedar bien?». No les importaba el estado actual del enfermo ni el diagnóstico a la enfermedad. Únicamente: «¿Va a quedar bien?». En ocasiones insistían en llevarse al pariente antes de tiempo aun a costa de volver dos o tres semanas después con el único afán de que le quitaran las puntadas al convaleciente.

El autobús donde iba Baqueiro había salido con media hora de retraso y el calor lo había puesto de mal humor. Aún faltaban dos horas de camino, con paradas en cada pequeño pueblo, antes de llegar a Zitilchén.

Intentaba leer, casi con desesperación, entre su sofocamiento y su mal humor, la novela que se había propuesto terminar durante el fin de semana y que había empezado desde hacía más de seis meses. Sus ocupaciones no le dejaban tiempo para la lectura que, junto con la cacería, habían sido sus dos apasionados pasatiempos de juventud.

Mientras viajaba sintió cómo se incrementaba su ira a causa de que junto a él, pegado a la ventanilla iba un muchacho maya de unos dieciocho años que

había sacado un libro leyéndolo en voz alta. Al principio el doctor Baqueiro trató de hacer caso omiso del muchacho intentando compenetrarse en su propia lectura. No lo consiguió. La voz del joven le impedía toda concentración.

Cuando el doctor Baqueiro, después de guardar su pañuelo en el bolsillo, lo miró con severidad pidiéndole con los ojos que bajara la voz, el maya dejó de leer. Sonrió.

—¿Tú qué estás leyendo? —le preguntó con simpleza.

Baqueiro, desconcertado ante la llaneza del muchacho, viendo su rostro moreno, su cabeza un poco triangular, sus pómulos protuberantes y sus ojos negros y vivaces, no pudo más que responderle a pesar de su mal talante:

—Una novela.

—¿Está escrita en inglés?

—Bueno, originalmente sí. Por un polaco. Pero ésta es una traducción al español.

—Es que yo estudio inglés —le dijo el muchacho sin que viniera al cuento, mostrándole su libro. Era uno de esos *pocket books* para aprender inglés. Cómo leerá, pensó Baqueiro, que ni cuenta me di de que leía en otro idioma—. Me lo sé todo —continuó el muchacho—. Anda, pregúntame lo que quieras —le dijo entregándole el libro. Ahí era donde quería llegar, pensó Baqueiro mientras cerraba, resignado, su propio libro. Eligió una página del principio, al azar.

—*Where are you going?* —le preguntó examinándolo con recelo.

—¿A dónde va usted? —respondió el muchacho concentrado.

El uso del usted en la traducción le llamó la atención a Baqueiro, que al inicio de la conversación se había sentido desconcertado ante el intempestivo tuteo del muchacho.

—*Where is the post-office?* —volvió a preguntar.

—¿A dónde está la oficina de correos?

—Muy bien —observó el doctor un tanto sorprendido—. Muy bien —repitió mientras buscaba frases más complicadas, escéptico—. Muy bien —dijo por tercera vez—, parece que te sabes el libro de memoria, pero a ver —le dijo cerrando el libro—. *Where did you learn to speak English?*

—*I learned at school. In my hometown.*

—Muy bien, muy bien. Cuéntame dónde aprendiste.

—Yo soy de Tunkán, un pueblo cerquita de Izamal. ¿Conoce Izamal? Bueno, allí aprendí algo con mi maestro; pero cómo me gustaba el inglés me compré mi libro. Luego mi mismo maestro me recomendó para que entrara a trabajar en un hotel cerca de Chichén. Yo era el único mesero que hablaba inglés. Ayudaba al dueño a atender a los gringos. Los llevaba a las ruinas y les explicaba. A veces les decía mentiras —confesó sonriendo.

—¿Y por qué te saliste?

—El hotel abre nada más durante la temporada. Tuve que buscar otro trabajo. Pero no creas, en el hotel me fue muy bien. Tengo una novia americana. Su familia insiste en llevarme a Estados Unidos.

—¿Y por qué no vas? Puedes aprender bien inglés. Labrarte un futuro. Ser un hombre importante.

—Me gusta aquí, para qué ir a otra parte. Ella y su familia son muy buenos. Me escriben y cada vez que vienen me invitan con ellos a Mérida… Una vez llevé a mi novia al pueblo. Se quedó en mi casa. Se iba a bañar y fui por agua al pozo para ponerla en la candela. No le gusta el agua fría. Cuando traje el agua me dejó pasar: estaba desnuda. No le dio vergüenza —dijo sonriendo—. Dormimos juntos. Paso el tiempo, dejé el hotel y entré a trabajar con un sastre en mi pueblo; y luego un señor que me conoció me llevó a trabajar con él a Mérida.

—Haciendo…

—Cuidando a los chiquitos, haciendo mandados y ayudando a la esposa del señor a servir la mesa. En las tardes iba a la escuela. Me gusta estudiar. Me gusta tanto que cuando alguna de mis novias me hablaba le pedía a mi patrón que dijera que no estaba. Pero ya no trabajo con ellos.

—Por qué.

—Nada… mi cuñado me consiguió un trabajo mejor en Zitilchén, que es a dónde voy.

—Yo voy precisamente a Zitilchén —dijo Baqueiro notando hasta entonces que su mal humor había desaparecido.

Baqueiro, que conocía a toda la gente importante del pueblo le preguntó.

—¿Y se puede saber quién es tu cuñado?

—Es soldado en el regimiento de Zitilchén.

—¿Y qué clase de trabajo te consiguió?

—Soldado…

—A ti, que veo que te gusta estudiar tanto, ¿te gustaría ser soldado?

—No lo sé. Pero me van a pagar mejor. Cuando mi mamá lo supo lloró mucho porque ella piensa que pueden matarme. No quería que yo fuera soldado. Pero la convencí.

—¿Pero no preferirías ganar un poco menos y seguir estudiando? ¿Por ejemplo en casa del señor con el que trabajabas?

—Pues sí, pero…

—Consíguete otro trabajo. Eres un muchacho inteligente y no creo que tengas la disposición del soldado. ¿Cuánto te pagaba el señor con el que trabajabas en Mérida?

—Doscientos pesos, las comidas y el cuarto. Me dejaba las tardes libres para estudiar.

—¿Y en el ejército?

—Mil quinientos.

—Si te quedas trabajando con tu patrón y sigues estudiando ganarás mucho más que un soldado en poco tiempo.

—Me gusta estudiar, pero en mi casa necesitan el dinero.

—Tus cualidades te van a servir de poco como soldado. Eres inteligente y no pareces un muchacho agresivo. En el ejército se te va a olvidar el inglés; no vas a tener oportunidad de practicarlo nunca; no es que crea que te vayan a matar, no. En todo caso tú vas a ser el que tendrás que matar —dijo, recordando los incidentes en Zitilchén que propiciaron que hubiera un pelotón de fijo en el pueblo—. Por lo que me cuentas tu vocación no es la de soldado, que me parece que no va contigo. Tú no quieres estar en el ejército toda tu vida, ¿no te gustaría ser importante?, ¿ocupar un lugar en el mundo?

Cuando por fin llegaron a Zitilchén se desató una fuerte lluvia. Como eran los dos únicos pasajeros que se quedaban en el pueblo el chofer los dejó frente a los billares sin detenerse en la estación. Se bajaron corriendo.

—Ven conmigo a comer a la casa —le indicó Baqueiro, que vivía cerca de donde estaban—. Ahí puedes esperar a que se calme la lluvia para ir a ver a tu cuñado.

La casa de los padres de Baqueiro se ubicaba en una de las esquinas de la plaza, a unos pasos de la estación. Eran cerca de las tres de la tarde y la familia ya había comido cuando llegaron. No obstante, como lo esperaban, la mesa estaba puesta.

Su madre y su esposa platicaban en el recibidor. Baqueiro presentó al muchacho informalmente. Se sentaron a comer. Les dieron pollo pibil. Su madre los atendía mientras él conversaba con su esposa ignorando casi por completo al muchacho. Tan pronto como terminaron de comer el joven indio se despidió dando las gracias y se dirigió al cuartel. A Baqueiro se le grabaron particularmente dos detalles: el desasosiego que sintió al ver que el muchacho comía sin usar los cubiertos, con las manos, y su nombre, que no supo sino hasta que el joven acabó de comer, una vez que iba de salida.

—Mucha suerte —le dijo tendiéndole la mano—, que te vaya bien y piensa lo que te dije. A propósito, ¿cómo te llamas?

—Milo, Milo Ek.

—Yo soy el doctor Baqueiro.

Baqueiro había corrido con suerte pues cobró dos pavos de monte y un venado. Al pasar por Chencó había acordado con el presidente, su compadre, que el viernes comería con él. Pensaba donar una pierna del venado y uno de los pavos para la comilona.

Baqueiro regresaba a Chencó después de la caza en compañía de su chofer y de su primo y colega, Perules. Habían dormido dos noches en un campamento improvisado. El primer pavo lo cobraron durante el día, en plena brecha, entre los tajonales: Perules, de pie en la parte de atrás del yip, había visto salir al pavo de entre la maleza, dándole un tiro certero cuando apenas levantaba el vuelo. Durante esa noche no tuvieron suerte. Al otro día Perules cazó un pavo y Baqueiro otro. Finalmente en la noche lograron matar un venado.

La gente de la región quería a Baqueiro. Él gustaba salir de caza varias veces al año y en los pequeños poblados lo identificaban simplemente con su oficio llamándolo «el Doctor». En su camino al monte pasaba de un lugar a otro, de modo que cuando había algún enfermo en un pueblo la gente salía al

encuentro del yip para pedirle ayuda. De esta manera se había granjeado la amistad, la admiración y el compadrazgo de un sinnúmero de indios que, con el tiempo, cada vez que cruzaba por el pueblo, hubiera o no enfermos, querían saludarlo y ofrecerle algún obsequio a nombre de sus ahijados; un poco de miel, dos huevos de pava, alguna escultura maya hallada en el campo.

Cuando llegaron a Chencó, el presidente, un maya humilde y emprendedor, los acogió en su casa. Se sentaron a la mesa mientras sus hijas se disponían a hacer las tortillas y su mujer preparaba caldo de pollo para ofrecer a los visitantes. El presidente recibió agradecido uno de los pavos y la pierna del venado, que turnó de inmediato a su mujer para que los preparara mientras ellos bebían cerveza en el patio de la casa, una de las pocas de mampostería, entre aquellas chozas impecablemente blancas, hechas de vara y recubiertas de yeso, con techos de paja y circundadas por albarradas.

La cocina estaba al fondo de la casa, en el patio al descubierto. Junto a ella, bajo un improvisado techo de paja, había una mesa, construida de bejuco.

Serían las cuatro de la tarde. Habían terminado de comer luego de haber bebido dos cartones de cerveza y de haber recibido a la gente del pueblo que había pasado a saludar al doctor, cuando un niño se acercó al presidente. Hablaron en maya. Baqueiro notaba que el presidente gesticulaba con las manos mientras el chiquillo asentía.

—Un enfermo —le confió el presidente—, parece que está grave. Quieren saber si lo puede ir a ver.

—Vamos —dijo Baqueiro.

—Vente con nosotros —le indicaron al portador del recado. Se subieron al yip y salieron de Chencó, de sus amplias calles terregosas, rumbo al monte. Viajaron por espacio de veinte minutos y se detuvieron en una pequeña ranchería constituida por cuatro o cinco casas, un chiquero, un gallinero y un apiario de buen tamaño. Entraron en una de las casas de paja, prácticamente vacía a no ser por un cántaro de agua, un tambor de miel y una hamaca de henequén pendiente de dos travesaños en donde un hombre temblaba extrañamente. Baqueiro se quitó el sombrero y avanzó hacia él. El niño que los acompañaba y el presidente esperaron en el umbral.

El enfermo temblaba estrepitosamente. Estaba acostado de espaldas a la entrada. Baqueiro lo tomó del hombro pidiéndole que se volteara boca arriba. Le tocó la frente, le tomó el pulso y le observó los ojos.

—No hay duda —comentó—: paludismo. Su color, su temperatura, sus escalofríos. Ojalá que no haya llegado a los pulmones.

—Dice el niño que cayó enfermo aquí desde hace más de dos semanas —le confió el presidente.

Baqueiro miraba al enfermo abstraído cuando éste le dijo con voz trémula.

—¿Ya no te acuerdas de mí?… Ek, Milo Ek —le dijo—. *I speak English*.

No fue sino hasta ese instante cuando Baqueiro reconoció su cara y la conversación que había tenido hacía casi un año con el joven maya a bordo de un camión de pasaje. El muchacho cerró los ojos sobrecogido por un escalofrío:

—Ya ves, doctor, no salió todo tan mal como tú decías. Pensé en lo que me dijiste, pero no salió tan mal, ¿o sí?

—Es uno de los soldados que viene a fumigar el mosquito del paludismo —explicó el presidente—, éste tuvo la mala suerte de caer enfermo y se tuvo que quedar aquí. No mejora.

El enfermo balbuceó algo en maya. El niño se acercó al cántaro y sacó agua con una jícara. Le dio de beber. Milo alzó ligeramente la cabeza y tomó un trago largo y ávido. Se volvió a recostar cerrando los ojos, temblando. Al verlo así, en esa especie de estado beatífico, Baqueiro recordó su conversación en el autobús.

—¿Va a quedar bien? —preguntó el presidente.

—Súbalo al yip —ordenó Baqueiro molesto, confuso y con un vago desprecio por sí mismo.

El padre Chel

A Colin White

Que nadie me denigre al triste papel de seductor lascivo cuando he sido tan sólo un hombre que ama la justicia y la caballerosidad. Reconozco que he tenido algunas dificultades intentando escribir estas líneas. Lo que escribo es un pecado; es un pecado hacer de estos recuerdos palabras y llevar estas palabras al papel. Pero hay algo en mi conciencia que me fuerza a revelar las causas de los males que me imputan; el más común: haber colocado varios pares de tarros, si me es lícito servirme de esta vulgar y penosa expresión, en las testarudas testas de estos timoratos tomados por temibles toros. Dios todopoderoso quiera que el ya conocido recurso de la escritura logre aliviar mis pesares de la manera como yo aliviaba los de mis parroquianos al escuchar sus pecadillos en el confesionario.

Yo llegué a Zitilchén para inspirar una nueva confianza en el ánimo de la gente. Vine a sustituir al honorable padre Emilio García, hombre santo y bueno aunque un tanto mal encarado y gruñón. Sé, por fuentes fidedignas, que el padre García era un hombre viejo. Su edad le impedía esa indispensable comunicación con los feligreses que a mí me granjeó el acercamiento, la simpatía y el agradecimiento de una buena parte del pueblo. El padre Emilio, con su blanquísimo pelo corto sobre la frente y con su nariz aguileña que casi le tocaba su prominente barbilla y con ese tufito que, como diríamos, compungía a los pecadores desde el «Ave María Purísima», era respetado y reverenciado pero, admitámoslo, también era conspicuamente temido. Cada vez que alguien entraba al confesionario él le exigía que rezara el «Yo pecador» en voz alta, hazaña que al principio pocas personas podían lograr, y aun éstas no se veían exentas de algún llamado de atención por omitir alguna línea o por rezar sin suficiente fervor. Me han contado también que si en misa empezaba a llorar algún niño el padre Emilio interrumpía lo que estaba haciendo para reprender a la madre «ya le he dicho —decía— que si no tiene

con quien dejar al niño no venga a misa. Está usted dispensada pero deje que los demás atiendan como Dios manda». La piadosa madre, que se había echado a cuestas a la criatura para no faltar a la iglesia, salía bajo la mirada al principio lastimera, luego sonriente y al final burlona de los propios feligreses. El padre García, pobrecito, era un hombre en extremo rígido y por lo mismo se veía en la necesidad de trocar la devoción por la obligación. Forzaba materialmente a los parroquianos a cumplir con el designio de Dios cuando uno sabe que es tan fácil ser persuasivo si se cuenta con el apoyo divino y si se ha sabido ganar la confianza de los feligreses. El caso es que el padre Emilio García reprendía severamente a aquellos que dejaban de asistir a alguno de los oficios y, sin admitir justificación, los regañaba donde los viera, en público o en privado. Ya podrán imaginarse la impresión que causé al llegar a este pueblo después del fallecimiento del padre García, que en paz descanse. Soy, cómo decirlo, un hombre joven —no he cumplido aún los cuarenta años— y lleno de vida He heredado la beligerante tolerancia predicada por el papa Giovanni y me he impuesto la agobiante tarea de ser más comprensivo con los pecadores que mi predecesor. Decía pues que hay en mis venas sangre jovial y a fuerza de ser tolerante y agradable me han llegado a decir que soy, si no guapo, eso que las mujeres han dado en llamar «atractivo». Por mi pelo rizado y de color claro y mis ojos azules las feligresas me empezaron a llamar, respetuosa y afectuosamente, «el padre Chel», apodo que no me molestó y que en todo caso permitió una mayor comunicación y confianza. Toco la guitarra, fumo, me gusta bailar y, por qué no decirlo, bebo, aunque nunca con la audacia ni en la cantidad con que beben los hombres de este pueblo que, dicho sea de paso, tienen espléndidas gargantas.

Cuando llegué a Zitilchén estos mismos hombres festejaron mi carácter que entonces les pareció alegre y jovial. Poco a poco, sin embargo, me fueron retirando sus simpatías. Empezaron por echarme en cara el domingo aquel que no pude salir a oficiar, debido a una aguda jaqueca acompañada de una aterradora náusea, cuando la iglesia se hallaba plena de feligreses en espera de la misa. Pero en su recriminación pasaban por alto que yo había vendido casi la mitad de los boletos del baile de beneficencia del sábado, organizado precisamente para recolectar fondos para la iglesia y tenía, por lo mismo,

compromisos ineludibles con mis donadores. No niego que había tomado algunas copas. Pero fueron mis implacables jueces —que por cierto nunca asistían a la iglesia— los que me alentaron a tomar algunas más, a que tocara la guitarra, a que les contara algunos cuentos colorados. Ellos, claro, y sus esposas, que en seguida reconocieron al bailarín innato que hay en mí.

Pero ese primer incidente les pareció, después de todo, más bien gracioso. Las cosas fueron empeorándose cuando el presidente municipal me pidió que bendijera su nuevo y flamante automóvil. La ceremonia tuvo la pompa y la dignidad que exigen estos acontecimientos y que tanto impresionan a los fieles. A la bendición siguió un festejo, en El Ramal, al que fui cordialmente invitado. Las cosas se desarrollaban normalmente y cuando me disponía a retirarme el propio presidente me pidió que usara su automóvil. No creo en la fatalidad pero ¿por qué habría yo de chocar esa misma noche contra un árbol en el propio vehículo que horas antes acababa yo de bendecir?

Pero su peor incomodidad y desasosiego sobrevino cuando ellos se percataron de que yo, al contrario del padre García, era un apoyo para sus hijas y esposas y si nunca les ayudé a ellos fue precisamente a causa de que en este pueblo los hombres no se paran jamás por la iglesia considerando que es cosa de mujeres…

Por ser precisamente cosa de mujeres ahora me veo en la desgracia. Pero yo preguntaría, buenos amigos, ¿ha de borrar un pecadillo todo el bien que hice en este pueblo? ¿Un solo acto imprudente ha de echar por tierra toda la discreción, el apoyo, la confianza que les brindé a mis feligreses? Triste decirlo, pero así es. No deseo mencionar nombres. Sé ser discreto. ¿Pero será posible que aquella mujer que llegó un día al confesionario pidiéndome ayuda haya olvidado lo que hice por ella? Hagamos pues un poco de memoria. Se trata de una mujer un poco mayor que yo. Debe frisar con los cuarenta años. Se acercó a mí en el confesionario.

—Padre, necesito hablar con usted.

—Heme aquí, hija mía.

—No, no me quiero confesar. Quiero hablar con usted, en privado.

—Ve a la sacristía y espérame. Hablaré contigo una vez que haya acabado de confesar.

Llegué a la sacristía agobiado. La noté nerviosa. Le pedí que se sentara. Colocando su mano entre las mías me dijo:

—Padre, necesito su consejo.

—Dime hija, te escucho.

—No sé cómo decírselo… Pero usted sabe lo enfermo que está mi esposo. El doctor le ha prohibido todo ejercicio violento y toda alteración nerviosa… Ay, padre, qué pena… Pero en las noches tengo sueños muy extraños. Me despierto muy inquieta. Mi marido está molesto pero no lo puedo remediar.

—Ten paciencia, hija, no te asustes. Tú marido es joven aún, se está curando y si sigues las indicaciones del médico pronto se restablecerá. Por el momento toma las cosas con calma y resignación.

—Así lo hago, padre. Pero no le he dicho lo peor.

—Qué.

—No es mi marido el que me inquieta… sino usted.

—¿¡Yo!?

—Sí, padre, usted —me dijo apretando mi mano entre las suyas—… Sueño con usted todas las noches.

¿Tengo acaso que continuar? No, no lo creo. Pero puedo asegurarles que aquella noche mi feligresa durmió tranquila. Y lo que es más: su buen esposo también. Pero ¿hasta dónde debe llegar mi desprendimiento? ¿Cuál es el mayor pecado que concibe la religión cristiana? ¿No es acaso la falta de caridad?

Zitilchén está inundado de sexo. Así como hay lugares donde la pasión de la gente se desborda en la política o en el futbol, en Zitilchén el aire está cargado de una atmósfera carnal. Y, sin embargo, a pesar de uno o dos conatos frustrados, no hay burdeles. Fuera de Kay Kutz (pavo cantor), el joto del pueblo, y de la Pantera, única que trafica con su nada apetecible cuerpo, no hay quien ejerza, como oficio, la tarea que dicen nos marca como humanos. En Zitilchén el sexo está trabado con la astucia y cada quien tiene que ingeniárselas para procurárselo. Es como un cáncer que —¿debo decir nos?— devora tras su apacible fachada. No debió extrañarme entonces que, cuando llegué a este pueblo, un chiquito que no tenía más de cuatro años, se dirigiera a mí para decirme:

—Padre, lo manda saludar Mito.

—¿Mito? —pregunté extrañado—. ¿Qué Mito?

—Mitolete —me dijo riéndose y probablemente ignorando el retruécano.

Tampoco debí escandalizarme cuando supe del muchacho que había sido descubierto, fornicando con su novia, en el panteón, por unos amigos que, notando su asiduidad al cementerio, intentaron asustarlo. Las historias se multiplican. En una insólita ocasión entró un hombre a confesarse. Entre sus pecados me confió que había seducido a una de las más castas —porque me consta— señoritas del pueblo. Me confió que un día, paseando por su huerta con esta mujer, a ella se le habían apetecido unas guayabas. Él hizo una temeraria insinuación de trueque y la dama, dominada por su antojo, sorpresivamente accedió. Mis palabras no alcanzan para expresar el dolor que me embargó. Aquella jovencita cuyos rizos caían sobre su frente, de discreto contoneo al caminar, de dulce voz, había decidido entregarse a cambio de unas vulgares guayabas. Luego de escuchar el doloroso pecado dictaminé una ardua penitencia y, debo aceptarlo, me sentí abrumado por los celos y la decepción.

Pero cual sería mi sorpresa al entrar a una cantina, no mucho tiempo después, y escuchar el mismo incidente con distintos protagonistas. Escuché la misma versión dos, tres veces. Lo único que cambiaba era la mujer, que por lo general estaba totalmente al margen de lo que sobre ella se rumoraba. ¡Ah hombres perversos! O bien me habían tomado el pelo, en un gesto típico de aquellos que sabían de mi natural inclinación hacia aquella damita, o ingenuamente había yo tomado a pie juntillas la más cara fantasía sexual que reinaba en la imaginación del pueblo.

¿A quién debe suceder entonces lo que sucedió? ¿Cómo ignorar la astucia de la muchachita quinceañera que me exigió que la confesara de frente, «como si fuera hombre —me dijo— para que se me queme la cara de vergüenza»?

—Todas las noches siento mi cuerpo poseído: está inundado de llamas, padre, llamas que me queman y me abrasan internamente. Entonces imagino a un animal. Se me acerca. Primero tiene forma de salamandra. Crece y se convierte en una iguana. Se me va acercando. Crece más aún y se transforma en un dragón grandioso que se retuerce y saca fuego por la boca. Me dan ganas de dominar ese dragón con mi cuerpo, dejarlo quieto, vacío, inerme.

Entonces lo tomo entre mis manos, padre, lo domeño con mi boca, con mis carnes y siento que su fuego, su lava y su magma me escurren las entrañas y me alivio, padre… me alivio…

¿Qué hacer al notar que no era su cara sino la mía la que ardía de vergüenza al sentir que entre sus delicadas y cálidas manos esta jovencita tenía atrapada mi propia concupiscencia? Realmente no me explico cómo sucedió; si mi rostro delataba el atractivo de mi dolorosa culpa o si hubo alguna chispa de indiscreción que provocó el incendio masivo que mi pobre espíritu —con ayuda de mi humilde cuerpo— tuvo que apagar una y otra vez. El argumento no era nunca el mismo. Aquellas mujeres que se decían físicamente satisfechas clamaban mi ayuda espiritual y cuando yo, buena y castamente, intentaba prodigárselas sin reserva alguna, mi esfuerzo resultaba siempre insuficiente. Con persuasión envidiable me argumentaban y me discutían hasta que yo, víctima postrera del ámbito del pueblo, sucumbí, no a la lujuria sino a mi ya conocida debilidad de ayudar a estas menesterosas de cariño, pobres almas desconsoladas sin más a quien recurrir. ¿Qué se puede hacer cuando una mujer se aferra a uno como un náufrago a una tabla de salvación? Soy ante todo un caballero y hay deberes que uno no puede rehuir. No podía dejarlas solas, no, eso sí que no. Cómo iba a hacerlo si sabía que de no ser yo quien las acogía ellas mismas buscarían a alguien más, y ese alguien carecería de mi experiencia, no les ofrecería mi comprensión, ni siquiera sabría ser discreto. No, nunca las dejé solas: mis ovejas.

Pero en mis actos había nobleza, palabra de honor. A pesar de que mi propio cuerpo tenía, pecador al fin, sus manías y preferencias y gustaba de algunos ojos con mirada de coqueta intensidad, de algunos labios sensualmente abultados, de algunas papadillas no tan insípidas, de las bien dispuestas carnes de algunas damas de mi unida parroquia, yo nunca tuve el anhelo deliberado, la predisposición. Más bien mi cuerpo se dejaba conducir dulcemente por los intrincados argumentos que cada quien fragua cuando conoce sus deseos y no para mientes para consumarlos.

Entre mis feligresas había una, llamémosla Azucena que, pobrecilla, sufría ataques de epilepsia. Un soleado domingo de mayo, mes de las flores y de la Virgen María, acabando yo de dar la bendición, esta florecilla, Azucena digo, sufrió un ataque ante la vista de todos. La llevaron a la sacristía. Pedí

que alguien fuese por el doctor, que la dejaran sola. Nos quedamos con ella su madre y yo. Recuerdo a Azucena postrada en el diván que las circunstancias me habían obligado a poner en la sacristía. No, no era una mujer bella. Su rostro era adusto, moreno e infantil. Un flequillo gracioso le cubría la frente de oscuros cabellos. Su cuerpo era pequeño y delgado aunque bien… pero basta. Decía pues que pedí que fueran a buscar al doctor Guerrero o a Baqueiro si estaba en el pueblo, pero sin suerte. Iba a mandar por el boticario, cuando la madre de Azucena me indicó que tenía las medicinas en su casa. La mandé a buscarlas. Me quedé solo con Azucena que, para mi alivio, en ese momento volvió en sí.

Pasó el tiempo y hubo un nuevo escándalo en el pueblo: Azucena, soltera, había quedado encinta y se negaba a confesar quién era el padre. Vinieron a darme la queja. Arengué al culpable a que confesara su pecado. Hostigué a Azucena desde el púlpito pero ella prestó oídos sordos a mis reprimendas y a las murmuraciones del pueblo con estoica y ejemplar voluntad. Nació el niño. Yo mismo lo bauticé. El chiquito fue tomando forma paulatinamente. Estaba lindo. Tenía ojos azules. Pero los del pueblo, con saña inaudita, cuando descubrieron que tenía el pelo rubio y rizado, creyeron haber encontrado al culpable. Tal vez Dios Nuestro Señor aprovechó algún desliz de mi alma para castigarme al permitir que cayera sobre mí un dudoso testimonio.

Ahora pago mi condena. Desposeído de mi parroquia, de mi honor, de mis hábitos, escribo, torpe e inarticuladamente, mi defensa para reprocharme no mis culpas sino mis debilidades, no mi lubricidad sino mi caridad. Y sólo quisiera preguntarles a aquellas mis ovejas que tan abandonado me tienen: ¿qué creen que importe más para el bien de su pueblo: esos espíritus rígidos, meticulosos y respetuosos de las tradiciones como el del padre García o estos otros activos, laboriosos y generosos como el mío?

Cuando llegaba el circo

A Juan García Ponce

Al frente de la fila de alumnos de la primaria, Irma volteó intrigada hacia la casa. Dos maestras conducían a las niñas, dando un rodeo, evadiendo el inmenso portón de madera verde. Los ojos de Irma, de color dorado, líquidos y muy brillantes, se encandilaron verdes durante los pocos segundos que se detuvieron a observar. Era una casa común. Nunca antes las habían formado para salir. Las maestras las encaminaban hasta la esquina donde cada quien tomaba su rumbo. Irma esperó a que las maestras se fueran, para regresar por la misma calle hacia el circo. Al pasar frente al portón escuchó un acorde: el trombotirolo, el vandoliro, el saxotiroliroliro. Atisbo por la ventana. Nadie. Haciendo acopio de valor se asomó por la puerta tan sólo emparejada. Una señora en una silla de bejuco se abanicaba agitadamente: alta, pálida, delgada. Aunque ya era grande, entre el abanico deslumbraba su pelo negro y largo y rizado. Ojos tristes. Desgarbada e infantil, Irma la miró, el pulgar entre los labios. La señora parpadeó con extrañeza. Qué quieres. Nada… Cómo nada; ¿entonces qué haces allí parada como zonza? Quería ver bailar. Ven, acércate… Mira qué chulos ojos tienes. ¿Cómo te llamas? Irma. Bueno, Irma, ya que estás aquí hazme un favor: ve con los Alpuche y cómprame unos cigarros. Faritos. Hace rato que quiero fumar y no tengo ni una colilla. Dando saltitos Irma fue hasta la tienda. Gracias, Irma, le dijo la señora distraída, cuando llegó con los cigarros. Ten, le ofreció dándole diez centavos. Tu propina. No, gracias, rehusó: camino por aquí todos los días. Si quiere paso a comprarle sus cigarros. Los ojos la interrogaron. Se abochornó. La mirada se suavizó. No, niña, no. Ten, toma y vete a casa.

En lugar de irse a casa se encaminó hacia la plaza grande. Amaba el circo desde que lo había visto llegar, días antes de que se iniciara la feria. Había visto cómo levantaban la carpa de color rojo y azul: banderitas ondeando.

Cómo se rió con los payasos cuando sus papás la llevaron a la función, entre luces y música, el sábado por la noche. Aunque al principio le dieron un poco de miedo. Sobre todo los payasos chiquitos. Viendo al elefante y a los perros y a los caballos recordó que lo que más le había gustado era el número de los trapecistas Él, muy guapo, bien peinado con el pelo liso. Ella, con una capa amarilla y su traje verde muy brillante, había montado el caballo, parándose en él, dando maromas. Luego se cambió de traje. Se puso unas mallas blancas y subió alto, alto, arrojándose sin miedo al vacío para que él llegara justo a tomarla en sus brazos.

No lo permitiremos por mucho tiempo, había dicho su padre; estamos de acuerdo mientras duren las vaquerías pero no podemos dejar que se queden ahí por siempre aunque el negocio sea de esa señora que tan enredado tiene al tío Basilio, por muy importante que sea. No por otra cosa, es por los niños. Están exactamente frente a la escuela. Todos los demás parientes estamos en contra. Ya les dimos indicaciones a los maestros… Y mirándola severamente le había ordenado: Irma, hazme el favor de irte a jugar afuera, ésta es plática de mayores. Y mientras se alejaba alcanzó a escuchar: los tenemos que sacar del pueblo, esto no puede continuar.

Fue a su cuarto. Era de cara bonita, con rasgos inocentes y finos; su cuerpo era delgado y larguirucho, prepúbero. Se quitó la ropa y se puso su traje de baño. Uno, dos, salto; uno, dos, salto. Al llegar al patio se sintió confundida con los aplausos y deslumbrada por las luces. Su amigo el payaso la saludó con la mano guiñándole un ojo. Suerte. Ella sonrió. Su novio estaba en el trapecio, con su bigotito recortado, con su pelo lacio y brillante. Fuerte, moreno, la esperaba con sus brazos ágiles. Irma se quitó su capa dejándola caer despreocupadamente sobre el piso. Mientras subía sonriente por las escalerillas de soga, la gente le aplaudía y le aplaudía. Qué lindos eran todos. Cómo la querían. Al llegar a su plataforma juntó los pies y alzó los brazos. La ovación creció. Agradecida les mandó besos volados con ambas manos. Su novio le tiró el trapecio y ella, plena de confianza, saltó a su alcance. Escuchó un crujido y se desplomó sintiendo el roce de las ramas y las hojas. Cayó sintiendo un agudo dolor en la lengua. Al verse llena de sangre empezó a

llorar Su madre, asustada, con los ojos desorbitados, salió al patio y casi gritando se acercó a ella: ¡qué te pasó! Y ella sin poder responder, sintiendo su baba escurrir y el sabor salado de la sangre en el paladar. ¡Irma se cayó de la mata de mango y se mordió la lengua al caer!, ¡pronto, manda por el doctor!, había clamado su madre.

El doctor era muy bueno, vino a curarla y aunque le dolió mucho la trató con cariño. Te vas a tener que quedar unos días acostada. Sí, doctor. Y nada de comer cosas picosas ni agrias. No, doctor. Y luego dirigiéndose a su madre le había dicho: No se preocupe señora, ya está bien. Llévemela el lunes en la mañana al consultorio.

Tuvo que quedarse dos larguísimos días acostada, sin moverse, sin poder hablar, con la lengua lastimada. El domingo su papá salió de viaje a los aserraderos. Se había quedado sola con mamá. Mejor. Sería más fácil huir. Ojalá no me dejen los del circo, que no los hayan corrido. Huir sin papá en casa será más fácil. Tendría que ingeniárselas. Aprovechando que era domingo, se vistió y se disponía a salir a la calle cuando su madre la detuvo: ¿A dónde cree usted que va señoritinga? A misa. Qué a misa ni qué a misa. Todavía estás enferma; vamos, a tu hamaca. Ya me siento bien. El doctor dijo tres días de reposo y debes guardarlos sin chistar.

Estuvo en su casa todo el día leyendo los cuentos del hermano Rabito y mientras su madre cocinaba y hacía el aseo ella jugaba en su hamaca. La madre terminó con sus labores y fue a acostarse junto a Irma. Cuando estaban solas, mamá era tan buena, tan bonita. En la noche le dijo: Irma, como te has portado bien, te voy a llevar a dar una vuelta por la plaza y vamos con el doctor a ver si ya mañana puedes ir a la escuela.

Contenta se bañó, quería ver si estaban los del circo, y se arregló. Cuando estuvieron listas salieron a la calle tomadas de la mano. Llegaron a la plaza y ella volteó hacia la explanada: aún estaban ahí. No la habían dejado. Vamos al circo, le dijo a su mamá mientras caminaban. Tenía tantas ganas de ver otra vez a los trapecistas y a sus amigos los payasos, pero no a los chiquitos: ésos le daban miedo. Hoy no tenemos tiempo, hija. ¿Ni siquiera un ratito? Ni un ratito. Sólo salimos para que te vea el doctor y me diga cómo sigues.

Caminaron por la carretera de Campeche. Cruzaron la pequeña plaza. Tomaron por la salida a Mérida. Poco antes de la gasolinera doblaron en una de las calles transversales hacia la izquierda y caminaron hasta la próxima esquina rumbo a la casa del doctor. Tocaron a la puerta. Pasaron al improvisado consultorio. Aproveché que mi esposo está de viaje para venirlo a ver hoy en vez de mañana, dijo su mamá. Los lunes tengo tanto que hacer. ¿No interrumpimos? La vitrina llena de instrumentos. Libros, un diván, un escritorio. El olor le inspiraba miedo: jeringa, inyección. ¿Qué hace tan solo los domingos, doctor? Todo el mundo está en la plaza por la feria, volvió a decir su mamá. Siéntate en el diván, ordenó el doctor. ¿Me van a inyectar? Aún no lo sé. Estáte quietecita. Abre la boca y di ahh. El doctor tomó un palito de paleta y se lo puso en la boca mientras la observaba. Irma sintió el sabor a madera seca. Su mamá interrumpió: ay, doctor, qué pena, ya vinimos a incomodarlo. Que tome su medicina hasta el miércoles, dijo el doctor mientras se lavaba las manos. Pasaron a la sala. Siéntense. Fíjese que no tenemos tiempo. ¿Ni un ratito?, preguntó el doctor, y volteando a ver a Irma, apenada, sonriente, la madre contestó: bueno, un ratito, por qué no. Todavía es temprano.

Irma había estado escuchándolos conversar y el doctor, pensando que ella se aburría, le había prestado unas historietas cómicas y unos lápices de colores. Pasa al comedor, Irma. Siéntate a dibujar. El doctor puso el tocadiscos. Música: la casa se inundó con lánguidos lamentos y ritmos rumberos y birriondos danzones que hablaban de caricias y besos dulzones. Dibujaba cuando el doctor invitó a bailar a su mamá. No, doctor. No puedo bailar. Sí, mami, baila. Es tan bonito. Ya ve, comentó el doctor, Irma quiere que baile, ¿verdad que sí? Sí, sí, mami, anda. Una y ya, doctor. Claro, señora. Irma veía cómo su mamá cerraba los ojos, y se dejaba conducir, al ritmo de la música, sin moverse. Sólo se distraía cuando el doctor le decía secretitos al oído. No sea usted fresco doctor. Qué bueno era el doctor, qué bien bailaban. Sueño en sus ojos. Sus ojos cercados por el sueño se cerraban pesados. Apoya su brazo sobre la mesa y, ojos llenos de sueño, ve a su mamá, bailando, silenciosamente dócil.

Es tarde, Irma, había dicho su mamá, despierta, ¿cómo te sientes? Bien, mami. Bueno, pues levántate que tienes que ir a la escuela y antes quiero que recojas los huevos del gallinero. Se levantó adormilada, batita de flores bordadas, y pasó a asearse al baño. Irma. Sí, mamá. Te prometo que no le voy a decir a tu papá que salimos ayer a la plaza. Acuérdate que tú debías estar acostada hasta el lunes. Sólo fuimos al doctor. No importa. Yo no le voy a decir nada pero tú tampoco le digas nada para que no nos regañe. No, mami. Desayuno animosa. El circo: irse con ellos. Pero había un problema: no tenía dinero. Mami, ¿me das dinero? Ten. ¿Sólo un veinte? Sólo un veinte. Antes de salir pasó al gallinero. Y mientras recogía los huevos tuvo una idea: se alzó el vestido y escondió uno en sus calzones. Le entregó a su madre la cesta y salió caminando con cuidado. Apenas estuvo fuera se volteó contra la pared. Sacó el huevo. Se encaminó hacia la plaza y lo vendió en el mercado. Le dieron quince centavos. Los cuadernos en una mano, las monedas empapadas de sudor verde en la otra, corrió hacia la plaza en busca del circo. Un profundo vacío la recorrió desde los ojos y vino a estallarse en su estómago. La carpa había desaparecido. Señor, ¿ya se fue el circo? Ya, chiquita, ya. Se fueron hoy muy temprano. Van a Dzibalchén.

Irma traspasó el zaguán sigilosa. Insospechadamente se encontró frente a un bulto imponente y oscuro: la señora. Hola. ¿Algún mandado? Mira que eres curiosa. Los ojos de la señora, grandes y tristes, la recorrieron. Sí, sí, mi hija. Anda ve y cómprame unos faros, como el otro día. Al volver con los cigarros Irma encontró a la mujer hablando con un grupo de muchachas. Una en particular cautivó a Irma: era una jovencita morena y esbelta de nombre María de Jesús. Arréglense para hoy a las tres. Irma vio internarse al grupo de mujeres hacia el fondo de la casa, detrás de un patio de mosaico cubierto con un techo de palapa. Reconoció un tocadiscos, más grande y más bonito que el del doctor.

Vi bailar, le confió Irma a Lupita, en el salón de clase. Me hice amiga de una señora que me dice güerita, que le hago los mandados y me da propina. Le dije que quería ver. La señora me dijo: quédate aquí paradita y no te muevas.

Ese mismo mediodía Lupita acompañó a Irma. La señora estaba en bata, recién levantada. Fueron por los cigarros y se repartieron la propina. ¿Nos deja ver bailar? Tú no andes de chismosa, güerita, o no te vuelvo a dejar venir; ¿quién es esta niña? Lupita, mi mejor amiga. Cuidadito y andan diciendo que vienen aquí porque nunca, nunca les vuelvo a dar permiso de entrar.

Ahí estaban todas las muchachas. María de Jesús se acercó a Irma. Le hizo un cariño en el cabello y le dijo: hola, güerita. Irma quedó fascinada: la admiraba porque era la más bonita, la que bailaba más. Todos la querían. ¡A ver ustedes dos, niñas!, gritó la señora, siéntense y esténse quietas. Obedecieron risueñas. Se sentaron en unas sillas de pajilla y desde ahí vieron llegar a los señores. Empezó el baile. Ellas llevaban el ritmo con las piernas, sus pies tocando apenas el piso. La señora estaba muy contenta. María de Jesús no cesaba de bailar. En lo más animado la señora se acercó a Irma; ¿te gustaría bailar?, le dijo con aliento agrio y dulzón. ¿Y yo no?, interrumpió Lupita. Tú espérate; hay un caballero que quiere bailar con Irma. La señora llamó con los ojos a un hombre. Irma no reparó en él. Se puso de pie e hizo caso omiso de que su pareja vestía una guayabera sucia, que olía a sudor, que era un hombre viejo, de baja estatura, calvo y con lentes de carey. Le ciñeron la cintura: se deslizó por los mosaicos, siguiendo la música, incesante, resplandeciente, perdiéndose entre las sombras, las cenizas, la música, las risas, María de Jesús y las demás mujeres.

En la oscuridad

A E. Y.

Ángela sale de casa de su padre dispuesta a abandonar para siempre Zitilchén. Cargando dos voluminosas maletas camina por una calle larga, pedregosa y sin pavimento que desemboca en la plaza del pueblo. A medida que avanza recuerda aquel sábado de octubre en que vio por primera vez la villa: era una noche espesa en estrellas; la luna se elevaba inmensa, ambarina, circundada por un amplio halo de color. La mayor parte de la gente caminaba alrededor de la plaza; otros formaban pequeños grupos, conversando. Rostros carirredondos se detenían un instante a mirar. Había de todo: desde campesinos y apicultores que bajaban del monte hasta los Amaro, los Baqueiro y los Carpizu que venían desde Mérida y Campeche a pasar el fin de semana en Zitilchén. No obstante sus diferencias, todos se veían frescos, recién bañados, con la ropa bien aliñada: los hombres usando la camisa por fuera, las mujeres con vestidos sencillos, vistosos, de una sola pieza. Los jóvenes se reían palmoteando, saludándose fugaz y rápidamente, mientras los viejos observaban sentados en las bancas del parque o en las sillas dispuestas ante el umbral de sus casas. Un murmullo inundaba, junto con la música que anunciaba la función de cine, el ambiente festivo del sábado en el pueblo. En el café de los portales, junto a la estación, los hombres reían y jugaban dominó. Gritos, fichas, habanos. La música se interrumpía a intervalos por una voz que anunciaba la película: «evite aglomeraciones, el cine Peón Contreras lo invita a presenciar…». Entre la efervescencia de la plaza se alcanzaban a ver las rejas del atrio y, al fondo, las torres de la iglesia, planas, burdas, sin relieve.

Desde su llegada, Ángela había llamado la atención a pesar de ser demasiado esbelta para los gustos de aquellas gentes: hombres simples con una sola concepción de lo que debe ser una mujer. Les había atraído su sobrio rostro de claros ojos castaños y ligeramente hundidos, transparentes, y de bien

almendrado contorno; su nariz larga y sus labios sutilmente abultados que repentinamente dejaban escapar una sonrisa dulce y melancólica como flor de Xtabentún. Ángela había salido de México a toda prisa en el avión de las ocho. Paró en Veracruz, en Ciudad del Carmen y finalmente llegó a Campeche a eso de las tres de la tarde. En el aeropuerto tomó un taxi que la llevó a la ciudad, a la estación de autobuses. Comió cualquier cosa y esperó la próxima salida a Zitilchén, al filo de las cinco de la tarde.

Al llegar a Zitilchén había buscado en vano a su padre con la mirada, escudriñando los rostros de la gente que no dejaba de verla —acaso por su minifalda— y reconociendo el contorno del pueblo. Él había acordado esperarla allí. Ángela no había visto a su padre más que esporádicamente; la última vez hacía tres o cuatro años. Optó por sentarse en una de las mesas del café a esperar. Rodeada de toda clase de vendedores ambulantes —niños y mestizas en su mayoría— se distrajo con el curioso sonsonete de uno de ellos que gritaba: «ta-cos, de hue-vo, ta-cos, de hue-vo». Alguien le tocó la espalda.

—Ángela, ¿eres tú? ¡Estás irreconocible! Cómo te sientes. Tu madre me mandó un telegrama avisándome de tu salida. Inmediatamente le hablé por teléfono para averiguar qué sucedía. Cuéntame, ¿qué te pasó?

—Estoy bien, papá, estoy bien. El ejército entró en la Universidad, atacó al Politécnico y aunque el lunes salieron los soldados ayer hubo una matanza horrible. Están arrestando a muchos estudiantes. Tuve miedo.

—Calma, calma, no te preocupes. Aquí estarás bien, ya lo verás. Ni quien nos moleste. Ven, vamos a casa.

En la oscuridad nadie se movía. Desde la azotea, frente a Comercio, se veía la explanada como un pequeño bosque, ocupada por un ejército listo para entrar en combate. Las fogatas refulgían en la noche. A lo lejos podía distinguirse la Facultad de Medicina; del otro lado, se levantaba la torre de Ciencias; más allá estaba el edificio de la Rectoría, como muerto a no ser por los focos rojos que no dejaban de parpadear idiotizados. La Biblioteca era una mole negra sobre un fondo aún más negro. Reunidos en torno a una fogata varios soldados intentaban calentarse las manos con gestos cómicos.

Dos de ellos, con sus abrigos verdes y su fusil al hombro, actuaban la pantomima de hacer guardia. Un oficial daba instrucciones aquí y allá. Arturo, Chano y Ángela los observaban, inmóviles, desde un edificio contiguo a la Universidad. Chano, alto y corpulento, no se pudo contener y colocándose las manos cerca de la boca gritó:

—¡Soldados! —Su grito produjo un eco que hizo que el aire repitiera: *¡dados!*—. ¡Escuchen!: *¡cuchen!*… ¡Están matando a su pueblo!: *¡eblo!* ¡Ustedes son más víctimas que nosotros!: *¡otros!* ¡Únanse!: *¡únanse!*

—¡No se escuden en la oscuridad! —contestó un oficial—. ¡Cobardes!

—¡Me escudo en tu chingada madre! —respondió Chano con las venas del cuello saltadas y el rostro encarnado. El aire repitió: *¡Madre!*

Estaban muy cerca y alcanzaron a oír la orden del oficial. Arturo jaló a Ángela hacia sí y, dirigiéndose a Chano, dijo:

—¡Vámonos, se van a dejar venir!

Caminaron presurosos entre los tinacos y fueron hacia uno de los cuartos de servicio. Arturo abrió la puerta de metal. Pasaron: primero Ángela, luego Arturo y al final Chano que observaba, cauteloso, la puerta de la azotea.

—Cierra, pon el candado y tírense sobre el piso —dijo Arturo junto a la pared, mientras apagaba la luz.

Recostados sobre el mosaico frío, pegados a la pared, esperaron. Arturo le dijo al oído a Ángela:

—¿Ya ves por qué no me gusta que vengas conmigo?

Ángela, temerosa, le dijo casi imperceptiblemente: «En las buenas y en las malas» y se abrazó a él. Escucharon las botas de los soldados subiendo las escaleras, sonando sus estoperoles, tac-tac-tac.

—¡Aquí estaban! —se escuchó la voz de un oficial en la azotea—. ¡Búsquenlos!

Se oyeron los pasos de los soldados dispersándose. Alguno dio un golpe en los tanques del gas produciendo un sonido vibratorio que se prolongó por unos instantes. Ellos guardaban silencio, quietos, tirados sobre el piso. Tres golpes de culata sonaron en las puertas de metal.

—¡Abran! ¡Sabemos que están ahí! ¡Culeros!

Ángela se abrazó a Arturo y contuvo la respiración. Se oía el repicar de las botas de los soldados contra el cemento y más golpes de culata en las

puertas de los otros cuartos de servicio. El oficial dio una orden lejana y los soldados bajaron en desbandada.

—No se muevan —dijo Arturo—. Puede ser un truco.

Los dos jóvenes y Ángela permanecieron en su lugar. Luego escucharon los llantos lejanos de una mujer que repetía: «¡No se los lleven! ¡Ellos no han hecho nada!».

La casa de su padre resultó mucho más grande de lo que se había esperado. Desde la calle se veían dos amplias y altas puertas de color marrón, viejas y un tanto roídas. Una de ellas daba a una sala pequeña, evidentemente reducida de su original, en la que sólo había un par de sillones mecedores y un sofá de madera. La casa era de un solo piso. Mientras su padre fue en busca de su esposa, ella se entretuvo observando dos pequeños cuadros que pendían de la pared. Uno mostraba las diferentes etapas del hombre y el otro de la mujer, considerando un periodo de noventa años. La vida se representaba así como una pirámide escalonada. Cada nivel resumía un periodo de diez años y sobre cada uno de ellos había una ilustración alusiva a la edad correspondiente con un pequeño verso simple y torpemente rimado como leyenda: «Entre los veinte y los treinta la mujer y el hogar asienta».

En el costado izquierdo de la sala se hallaba la alcoba que le habían deparado y que antes de su llegada ocupaba Rafael —Rach le apodaban— el mayor de sus medio hermanos. La recámara daba a la calle —a esa misma calle sin pavimentar por la que ahora caminaba— a través de una enorme ventana enrejada de tipo colonial. Una hamaca rosa con su pabellón mosquitero había sido colgada en el caso de que, por el calor, ella prefiriera dormir ahí en lugar de en la única cama de la casa. Tras la sala había un amplio espacio en donde estaba el comedor que terminaba en unos arcos que daban hacia un inmenso patio lleno de maleza en uno de cuyos extremos había un gallinero. A un lado del comedor estaba el baño y en el otro la cocina: oscura, rústica, exhalando un fuerte olor a naranja y a cacao.

La otra puerta de la calle conducía directamente a la recámara que ocupaban su padre y su esposa. Contigua a esta alcoba estaba la de Enrique, su otro medio hermano, el menor que —luego supo— compartiría su

habitación con Rach mientras ella viviera en la casa. Amira, prima hermana de su padre, y ahora esposa, era alta, gruesa y de pelo cano. Tenía aproximadamente la misma edad que su propia madre pero no era más bella.

El edificio estaba lleno de estudiantes. Los soldados tocaron en todos los departamentos y acabaron por llevarse a dos jóvenes que les parecieron claramente sospechosos: usaban el pelo largo. Uno estudiaba economía, el otro arquitectura. Del edificio donde vivían los llevaron con las manos en alto a la Universidad, a la Facultad de Comercio, a culatazos. Los dejaron ante el capitán, un hombre moreno, bajo de estatura y de tupido bigote, flanqueado por dos soldados. Al verlos llegar, el oficial se quitó el casco y el cinturón y ordenó que se acercara uno de ellos, el más alto.

—A ver tú, grandote —le dijo desafiante—, repite lo que me gritaste hace un rato.

—Yo no dije nada —respondió el joven serio.

El capitán le dio una bofetada. El joven no se inmutó. Miraba hacia el piso.

—Órale, cabrón, aviéntate —le dijo el capitán poniéndose en guardia agachado y con los puños por delante—, no estoy armado y mis hombres no se van a meter.

El joven permaneció en su lugar con la cabeza baja.

—Culero como buen grandote —le dijo el capitán incorporándose. Se acercó a él y le tocó la cara.

El joven le quitó la mano del rostro de un manotazo. Uno de los soldados lo sorprendió dándole una patada en los testículos que lo dejó tendido en el piso.

—A ver, tú —dijo dirigiéndose al otro estudiante—. Acércate a ver si eres más hombrecito. —El joven se acercó cauteloso. Sorpresivamente el capitán le tiró un golpe a la boca del estómago que le sacó el aire. Lo cogió de los cabellos y le dio un rodillazo en el mentón. El joven cayó junto a su compañero.

—Llévenselos —ordenó el capitán mientras se ponía el cinturón—. Esto les enseñará a ser patriotas y a tener más respeto por los soldados. Ah —

añadió—, y córtenles esas cabronas greñas.

(No es que quiera justificarme ante ti pero creo que debo explicarte… Fue, déjame ver… en 1950. Salí del pueblo rumbo al Distrito Federal en busca de fortuna; era joven y, como buen Carpizu, era también ambicioso. Tenía dieciocho años. Dejé a la familia, la hacienda henequenera donde trabajaba con mi padre y a Amira, que por entonces era mi novia, en busca de mejor suerte.

Empecé trabajando con un notario. Era una labor ardua y tediosa a la que yo no estaba acostumbrado. Ya te imaginarás… de las siete de la mañana a las siete de la noche transcribiendo actas sobre voluminosas libretas. Me pesaba, sobre todo, tener que estar encerrado todo el día; yo, que había pasado mi infancia y mi adolescencia al aire libre entre los hatos chicleros, entre abejas, gallinas y cebús, entre milpas de maíz y pencas de henequén.

A las siete, cuando salía, me refugiaba en el pequeño departamento de la colonia San Rafael que compartía con un grupo de muchachos campechanos y yucatecos que, como yo, estaban en la ciudad, unos trabajando, otros estudiando, pero todos buscando salir del atolladero. Ante lo inhóspito de la ciudad y lo abrumador del trabajo gastábamos la mayor parte de nuestros sueldos en cabaretuchos de medio pelo. Varias noches terminábamos vagando por las calles añorando una copa de ron, una pieza con una fichera. Comiendo en cafés de chinos y en fondas maltrechas. De cuando en cuando buscábamos que algún pariente nos invitara a comer. Sólo que esos mismos familiares, asustados por la regularidad de nuestras visitas y por nuestra voracidad, nos iban dando evasivas y dilaciones negándonos poco a poco el acceso a sus casas. Pero el sábado inmediato a la primera quincena del mes hacíamos un fondo común y cocinábamos frijol con puerco; bebíamos inmisericordemente hasta la madrugada cantando canciones yuca tecas, borrachos de angustia y de nostalgia).

Recorriendo aquel mismo camino Ángela recuerda cómo el acento de su padre se había expandido al de su mujer y de ahí a todo el pueblo hasta contagiársele a ella misma. Su equipaje la obliga a caminar lentamente. Ha

avanzado muy poco. Siente las manos exangües. Sin resistir más el peso, asienta sus maletas a un lado para descansar. Extiende y empuña las manos. Sobre la calle, larga y sin pavimentar, vuelve a coger su equipaje dispuesta a seguir su camino. A cada paso recibe un pequeño golpe sobre los flancos de sus piernas haciendo que su movimiento sea pesado y doloroso. Siente una mirada. Voltea. Son los ojos fijos e ingrávidos de la tía Estela que, desde su silla de ruedas, la miran inmóviles Muchas tardes Ángela la había llevado al parque, a la plaza o al bulevar para que su vista descansara de este eterno paisaje de la calle descuidada y solitaria en que vivía. La tía Estela se pasaba días enteros y buena parte de la noche mirando. Le gustaba ver pasar a las mestizas con sus palanganas de masa de maíz en la cabeza; a los niños jugueteando; a los hombres rumbo al monte. La saludaban con respeto. Era descendiente de los Negrón y se había casado con un Carpizu. Una embolia le había paralizado medio cuerpo y le había impedido el habla. Su existencia se había concentrado así a los sentidos de la vista y del oído. La vida como contemplación. Dormía poquísimo y sus ojos, acostumbrados ya a tanto ver, habían adoptado la profundidad de un ave nocturna, con el mismo toque de sapiencia y de desprecio. Durante muchas tardes, en efecto, le había hablado a su tía como sólo se hubiera dirigido a un confesor o a un psicoanalista, en el caso de que hubiera confiado en alguno de ellos. Los ojos vacíos de la tía Estela, verdes (herencia de los Negrón), y ahora decrépitos, la habían observado entre ese otro verdor, oscuro y abundante, de los laureles de la India del bulevar en la atmósfera solitaria, caliente e inamovible de las tardes de Zitilchén. Ángela se sentaba frente a ella en una de las bancas de cemento hablándole, haciendo un esfuerzo por reconocer un destello de afecto o simpatía, de ira o complacencia cuando ella le contaba de su pasado: «En la Universidad conocí a un grupo de muchachos. Me sentí identificada y me uní a ellos. Pasábamos películas en el cine-club, organizábamos fiestas, hacíamos mesas redondas y cosas por el estilo. Cuando empezó el movimiento cambiamos nuestras actividades. Nos la pasábamos en colectas para defender la lucha, redactando boletines, volanteándolos, organizando pintas y haciendo guardias en la escuela, hasta que se vino esta ola de represión y arrestaron a muchos compañeros. Entre ellos estaba Arturo. Fue muy doloroso y muy humillante».

O de sus impresiones en Zitilchén:

«Amira me trata como si fuera su propia hija: cada mañana me pregunta qué deseo comer; a las cinco de la tarde me manda calentar varias cubetas con agua para que pueda bañarme; por las noches me cuelga mi hamaca y me tiende el pabellón. Papá habló con la parienta Aidita, la directora de la primaria, para que pudiera dar clases en la mañana; si no, imagínate el tedio; todo el día sin hacer nada.

»Rach y Enrique son a todo dar. Al principio Rach me pareció hosco y feo. Pero es muy buena persona, es muy trabajador. Los lunes en la madrugada sale hacia los aserraderos y los apiarios que tiene en San Benigno. Se pasa tres o cuatro días allí y llega cansado y maltrecho. Al día siguiente duerme hasta tarde y se va al Ramal o al Cometa a tomar la cerveza con sus empleados. Él me ha presentado a todos los primos que de otro modo hubiera sido imposible conocer.

Son tantos. Ahora voy con ellos a los paseos que organizan a las quintas, a las haciendas. Algunos fines de semana vamos a Mérida o a Campeche a bailar al Tulipanes o al Baluarte. Son muy alegres. Enrique es mi eterno compañero. Vamos juntos a comprar fruta al mercado o bizcochos a la tienda de los Alpuche y en las noches voy con él o con Rach a visitar a los parientes, al cine o a conversar al parque.

Sin moverse sintió la brisa balanceando su hamaca, refrescándola. Su corazón latía aceleradamente y, entre los ruidos que generaba la noche —el canto de los grillos, el crujir de la madera, el crepitar de las hojas y la respiración de los que dormían—, alcanzó a percibir algunos destellos de silencio al tiempo que recibía en el rostro la luz de la luna llena. Había estado soñando y al despertar sintió el cuerpo entumecido: sobre todo las manos. Abrió los ojos y vio con horror que el cuarto empezaba a inundarse de una atmósfera roja que paulatinamente se fue desvaneciendo hasta desaparecer. Giró sobre sí mirando hacia la ventana. Sintió el latir de su corazón y pulsaciones en los oídos. Miró a través de las rendijas de madera de la ventana y vio un astro que, de tan brillante, supuso se trataría de Venus.

Cruza por el tendejón improvisado de los Muñoz. Estarían a punto de cerrar sin el asomo de sus escasos clientes que sólo compraban tablillas de chocolate y cocoyoles en almíbar. Adormecido sobre el mostrador, don Pepe Muñoz ni siquiera la ve pasar. Cuántas noches conversaron en la tienda mientras los murciélagos merodeaban el foco mortecino que iluminaba el deprimente cuartucho que servía de tienda. Y cómo olvidar aquella noche que don Pepe hizo traer un gato:

—Fíjate bien en lo que va a suceder —dijo mientras depositaba al animal en el suelo.

El felino, quieto, había empezado a seguir con la vista al murciélago que revoloteaba alrededor del foco. Sin moverse de su lugar el gato atrajo al murciélago fijando sus ojos hasta que inexplicablemente empezó a perder altura en una trágica espiral que lo llevó a sus garras.

Deseaba llorar pero algo se lo impedía: el miedo; ese tipo de miedo que obstruye incluso su propia manifestación. Arturo se había opuesto a que ella viniera. Ángela insistió.

—Acuérdate de lo que nos pasó el otro día frente a la Universidad.

—Ahora es distinto. Esa vez lo provocamos nosotros. Hoy es sólo un mitin.

—El gobierno está asustado: puede suceder cualquier cosa. Están dispuestos a todo.

—No creo que se atrevan a hacer nada. Hay mucha gente de la prensa internacional; sería un desprestigio enorme.

—No los conoces: hijos de la chingada. Somos un país de indiferentes, de amnésicos, de pocamadres.

Esa tarde ella misma había visto caer a varios jóvenes alcanzados por las balas. Al sonar los primeros disparos todo fue confusión. Ella se quedó paralizada hasta que Chano la jaló y la arrastró a donde se hallaba ahora: una vez más, tirados sobre el piso, en un departamento de un par de ancianas en el que tocaron al azar, desesperados, con insistencia. Las dos buenas mujeres se compadecieron de ellos y los dejaron entrar. Cuál no sería su sorpresa al encontrar la casa con muchos jóvenes tumbados sobre el piso. A ella y a

Chano los condujeron a una de las recámaras impregnadas de ese olor vetusto que caracteriza las habitaciones de la gente vieja. Poco a poco, a medida que fue incrementándose el número de estudiantes, ese olor se fue desvaneciendo dando lugar a otro: el de sudor y lodo, el de los cuerpos exhalando coraje, angustia, impotencia y silencio. Los jóvenes sobre el suelo llegaban ahora hasta la sala. Sólo se veía un hueco frente a la puerta. Las propias viejecitas estaban recostadas confortándose una a la otra. Habían seguido tocando en la puerta pero se habían rehusado a abrir. La casa se había llenado de estudiantes esparcidos por el piso. Las voces suplicantes habían tenido que buscar otro refugio o simplemente entregarse a soldados, granaderos o policías. Eran casi las ocho de la noche y los disparos no cesaban. Las ambulancias y las julias se entrecruzaban expulsando reflejos rojos en su trágico y vergonzoso silencio.

(Un año después, con algo que había yo ahorrado y complementado con un dinero que me había enviado mi padre de Zitilchén, me pude comprar un destartalado coche. Era un Studebaker cuarenta, todavía recuerdo. Cambié de trabajo y me hice agente viajero de un laboratorio de medicinas.

Definitivamente prefería el incesante viaje al abrumador día frente a un escritorio. Yo viajaba a Puebla, a Oaxaca y a Chiapas. En Puebla conocí a tu madre y al poco tiempo me casé con ella. Ya no soportaba vivir solo. Poco tiempo después naciste tú y me vi forzado a trabajar más y más duro. Ascendí y me dieron la ruta del sureste. Con ello tuve la ocasión de volver al pueblo luego de años de ausencia. En realidad nada había cambiado; o casi nada; la sencillez y la vida descansada seguían siendo el distintivo de Zitilchén. El chicle se había venido abajo pero mis hermanos habían ganado más dinero en un año que lo que yo había ganado en toda mi estancia en México. Y sin demasiado esfuerzo. Sólo uno de los primos, Flavio, había quebrado llevándose con él a toda su familia. Mi hermano Daniel no era rico pero le había rentado el cine a uno de los tíos y lo ayudaba a administrar la fábrica de hielo y el molino de nixtamal. Pasaba menos aprietos que yo.

Cuando pasé por Zitilchén la primera vez después de tanto tiempo me quedé allí casi una semana. Invité diario a mis hermanos y a todos los primos a emborracharse conmigo sin dejar que nadie pagara un centavo. Volví a ver a

Amira, de la que había yo estado enamorado, emulando a mis tíos y mis abuelos, que ancestralmente se habían casado entre sí. Durante los años que pasé en México creí que había logrado olvidarla. Pero no, había en mí un sentimiento que volvió a cobrar vida cuando estuve de nuevo en el pueblo frente a ella).

Pasa de largo, abochornada, sintiendo los ojos de su tía Estela en las espaldas. ¿Habrá oído los disparos? Sus interminables pláticas, esparcidas sobre las sórdidas tardes de Zitilchén, le infunden un aliento de esperanza, de comprensión, y busca un refugio en la oculta ternura de su tía.

«Hoy fui con Rach a la Hacienda de Ocuchil. Es muy bella. Me llevó a ver la siembra de henequén. Luego fuimos hasta la aguada cercana a Holcatzín. De regreso pasamos a la parte donde antiguamente destilaban el ron. Todo me pareció tan hermoso en ese abandono y desamparo. Todavía existen los alambiques, los recipientes y la tubería original. Platicábamos cuando entró Quintín, el ahijado del abuelo, y nos contó una historia que debes conocer pero que me impresionó profundamente. Tal vez porque la contó a propósito de mi ocupación en el pueblo como maestra.

»Quintín nos contaba que hace más de treinta años, posiblemente lo recuerdas, un grupo de maestros intentó organizar a los campesinos en contra de los Carpizu, de los Negrón, de los Amaro y de los demás hacendados del pueblo. Parece que eran sólo unos cuantos, cinco o seis, que visitaban los campos henequeneros y las haciendas más importantes. Invitaban a los campesinos a que se reunieran después del trabajo en la escuela donde los maestros les daban plática sobre cómo organizarse contra los patrones. Quintín comentaba que una de las maestras era la encargada de ir a verlos a Holcatzín. Dice que al principio la maestra les cayó en gracia: la novedad de que una mujer tratara de agitar a los campesinos. Sólo que cuando algunos de ellos se dieron cuenta de que era más convincente de lo que parecía la empezaron a disuadir: “No se meta —le decían—, dedíquese a dar clases”. Y ella respondía: “Pero si yo no molesto a nadie. Únicamente hablamos. O qué, ¿le tienen miedo a las palabras de una mujer?”.

»Siguió yendo a Holcatzín y empezó a conocer a los campesinos. Para ganarse su confianza una tarde aceptó reunirse con ellos en la destiladora. Hablaron, la hicieron hablar. Sacaron las botellas. Tomaron. Ella aceptó; al principio, de buena gana. Pero cuando quiso negarse ya era demasiado tarde. Alguien la había cogido de los hombros y, presionando la botella contra sus labios, la habían forzado a seguir tomando. La encontraron desnuda en el camino, con los ojos fijos, repitiendo: “Miren, si no está tan delgadita como parece…”.

Quédate donde estás. Detente. Su cuerpo se hallaba expuesto hacia la noche. Repentina, bruscamente, el oscuro recinto se llenó de un color exuberante y agradable. Se sintió inquieta y recordó la sensación de sus primeras noches en el pueblo cuando en la madrugada escuchaba, entre sueños, pasar las carretas junto a su ventana retumbando o cuando oía el chillido de los puercos por sacrificarse, lo que le propiciaba las más disparatadas pesadillas. Sobresaltada se despertaba con dolor para reconocerse y desentrañar dónde estaba: «Heme aquí, viviendo otra vida, viviendo otra gente» se decía a sí misma esperando retomar el sueño. Presintió una sombra y con los párpados pesados se dejó acariciar por la brisa nocturna que la tocó suave, sutilmente.

«El vuelo del abejorro», anunciando la función de cine, suena en el aire límpido de la plaza. Ángela logra ver una puerta de la iglesia modestamente iluminada, recordando la infinidad de noches que caminó por ahí. Los jueves iba a jugar lotería, junto a la gasolinera, con Amira o con alguno de sus medio hermanos.

—Ángela, cómete algo. ¿No quieres un flan?

—Si usted me acompaña, por qué no.

—Cómetelo tú, anda, estás joven y delgada. Yo mira nomás. Aparte cada vez que como mucho a esta hora me dan pesadillas. Como han estado robando en el pueblo, la otra noche desperté gritándole a tu padre: «Se están robando las gallinas». Y tu pobre padre se despertó asustado, cogió su pistola y salió al patio. No se dio cuenta de que yo soñaba.

A medida que se acerca la invade el deseo de desaparecer. Quisiera evitar los rostros y las miradas. El casi imperceptible sonido de sus valijas, golpeando sus piernas, distrae su atención y se detiene, una vez más, a descansar. Alcanza a ver parte de la plaza. Ya hay gente sentada a la puerta de sus casas «tomando el fresco». Vuelve a coger su equipaje y decide caminar más de prisa. La calle hace un movimiento difícil y sólo anhela pasar inadvertida.

—Qué feo es el miedo —susurró Chano como adivinándole el pensamiento.

—¿Y Arturo? —preguntó Ángela en voz baja—. ¿Qué habrá pasado con Arturo?

—No te preocupes. Sabe cuidarse. No podríamos buscarlo entre tanto desmadre… Estaba arriba, entre los que iban a hablar…

—¡Shhh! —alguien los calló.

—Cálmate —le pidió Chano—. No creo que pase nada.

Sintió el silencio del departamento a latidos. Como si golpeara metódicamente sobre sus sienes. Era un silencio artificial, construido con horror, aislado del ruido estridente de afuera. Una negra grisura la llevó a distinguir los cuerpos tirados sobre el piso como absurdos montículos. Nadie hablaba. Algunas respiraciones parecían dificultosas. Alguien cercano respiraba con un pitido en la nariz. Así que ésta era la parte seria de la vida: un aglomeramiento absurdo del que no se puede escapar. Le costó trabajo identificarse, reconocerse. Era como si la que estuviera allí, tirada, fuera otra mujer, distinta de la que vivió su niñez y su adolescencia. El mundo es así, se le ocurrió pensar. Como un cuarto oscuro lleno de cuerpos en donde unos respiran con más dificultad que otros. Algunos exhalamos un tenue pitido al respirar y sólo nos reconocemos al encontrarnos en la oscuridad, muertos de miedo, unos contra otros, juntos en la más abyecta soledad.

(Una de tantas noches que me quedé en el pueblo iba caminando rumbo a casa de mi padre. Eran después de las diez de la noche y la planta de luz había dejado de trabajar. Iba yo solo. De copas. Decidí desviarme hacia casa de Amira. Toqué en la puerta de su recámara, discreta pero insistentemente. Ella

dormía en uno de los cuartos posteriores de la casa, sobre la carretera a Campeche, ya sabes dónde. Al escuchar el ruido en la puerta se asomó por una de las ventanas y me estuvo reprendiendo diciéndome que si estaba loco, recordándome qué hora era. Le dije que era medianoche, que lo sabía. Que para mí era una medianoche extraña y maravillosa porque había sentido unos deseos irrefrenables de verla. Me acusó de estar borracho y me pidió que me fuera, que ya podríamos hablar otro día. Intentó cerrar la ventana pero no la dejé. «¿Es que no te has dado cuenta de nada?», le dije. Y ella, bajando los ojos con tristeza, me respondió: «¿De qué quieres que me dé cuenta?»).

[Sábado por la noche en el Club de Leones. El salón está lleno de gente. Las mesas, dispuestas a lo largo de los costados del recinto, están todas ocupadas. Música, barullo. Una pequeña orquesta toca al frente, sobre una tarima. Las parejas bailan animadamente en el centro del salón.

Ángela entra en compañía de Enrique, su medio hermano de diez años de edad. Se detienen en la entrada. Buscan con la vista y ven que desde una de las mesas un joven levanta el brazo identificándose.

Ángela y Enrique van hacia la mesa. Se sientan. Alguien del mismo grupo invita a Ángela a bailar. La pareja se une a un pequeño núcleo de conocidos que baila entre sí.

Rach, desde su mesa, observa a los que bailan].

«Al sentarnos se acercó a la mesa un desconocido, un huach. Me invitó a bailar. Acepté. Rach sacó a una de las primas. Mientras bailábamos nuestros ojos se cruzaron. Sonreí pero él no me correspondió. Noté su mirada desdeñosa. Al terminar la tanda, mi pareja me invitó a su mesa. Acepté. Bailé con él el resto de la noche.

»Después me enteré de que cuando los tres muchachos habían salido del Club se habían encontrado con que los de Zitilchén los esperaban. Hubo pleito. Me cuentan que sólo Rach se había golpeado con el muchacho con el que estuve bailando. Según me dicen Rach ganó lejos a pesar de que estaba más bajito. “Peleó a la manera yucateca, a patadas, sacando fuerzas de quién

sabe dónde…” me comentaron después. A mí, Rach no me hizo comentario alguno.

(Volví a México y seguí mi vida normalmente. Quise olvidarme de aquella noche. Cuando pasé por Zitilchén, unos seis meses después, escuché con recelo ciertos rumores que circulaban por el pueblo: Amira estaba en estado.

Un lunes por la mañana salí como de costumbre de México rumbo a Villahermosa, en mi automóvil. Comí en Catemaco y poco antes de llegar a Ciudad del Carmen, me detuve a ver a unos amigos y regalé en el pueblo todas mis muestras médicas. Desde allí hasta la ciudad, contagiado por un espíritu de emancipación, fui tirando por la ventanilla de mi automóvil toda la propaganda impresa del laboratorio para el que trabajaba. No creas que de golpe, no. Cogía unas cuantas hojas y dejaba que se las llevara el viento, que se perdieran para que finalmente cayeran a un lado de la carretera. Esa noche dormí en Ciudad del Carmen y descansé como no lo había hecho en mucho tiempo. Llegué a Zitilchén para no volver a salir de ahí. Le escribí a tu madre una larga carta explicándolo todo; yo la seguiría manteniendo pero no volvería ni al laboratorio ni a vivir con ustedes. No fue fácil para nadie, te lo aseguro. Ni para tu madre ni para Amira ni para mí. Imagino que tampoco para ti).

[Ángela, en camisón blanco, comiendo una naranja en la cocina. Sin zapatos. Camina distraída por la casa y al llegar a una puerta asoma la cabeza. En una de las hamacas alguien duerme. La otra está vacía. Ángela se acerca, observa. Sacude ligeramente la hamaca por uno de los extremos. *Rach despierta. Flojo*. Despierta. Se estira. *¿Qué horas son? Bien tarde. Van a dar las diez. Levántate*. Tira de la sábana. Rach se cubre.

—*Sal* —había dicho él—, *siéntate a desayunar y en un momento estoy contigo*.

—*Flojo. Levántate* —le había contestado ella jalándole la sábana. Él vuelve a cubrirse.

—*Que no seas flojo* —le había dicho ella haciéndole cosquillas para que soltara la sábana. Él gira sobre su hamaca riendo. *Espera, espera*. Contagiada

por su risa Ángela sigue haciéndole cosquillas: *Levántate, levántate*, repite con risa nerviosa jugueteando].

Se sintió presa de un inmenso desamparo. Su cuerpo abandonado se dejaba llevar por la oscilación de la hamaca. Escuchó un crujido, ruidos, pasos. Entornó los ojos y sintió su cuerpo. El cálido roce de unas manos la sobrecogía. Permaneció inmóvil, con los ojos cerrados, la boca entreabierta, sintiendo que caía hacia sí misma como la lánguida hoja de otoño que vuelve hacia la tierra. Las manos la buscaron desesperada y ciegamente. Se dejó besar. De súbito vio dos ojos como brasas encendidas y escuchó las detonaciones; sintió la sangre cálida mezclada con sudor y con saliva, la carne mórbida y la espiral del murciélago, el escozor en el pecho y a los soldados disparando contra los estudiantes y su propio llanto entre los gritos y la confusión de la noche.

Está frente a la pequeña iglesia iluminada. Dobla a la derecha rumbo a la estación, junto al cine. Cruza por el zaguán verde y siempre abierto de la casa de los Baqueiro. Mira hacia los extremos de la plaza y reconoce la residencia de los Negrón y la del tío Leandro, la tienda de ropa del armenio, la miscelánea de los Alpuche, la botica de don Armando y no puede evitar que las lágrimas vuelvan a correr libremente por sus mejillas.

Ángela camina con los ojos fijos en la estación. Son cerca de las ocho y el autobús no debe tardar. Los vendedores merodean. Ella espera de pie. Al fin aparece un par de luces por la calle principal que entronca con la carretera. El ruido del camión de pasajeros interfiere con el sonido de los altoparlantes del cine que ella, en su nerviosismo, ha dejado de escuchar. Bajan algunos pasajeros: nadie conocido. El boletero le pregunta su destino. Parece una broma: «Mérida», contesta ella por fin. Asiente viendo cómo marcan su equipaje. El sonsonete de los vendedores vuelve como un eco a través del tiempo: «Dul-ces, na-ran-jas…».

El chofer bebe un refresco mientras ella espera atenta ocupando su lugar. Desde la ventanilla recorre con la vista el pueblo mirando las caritas morenas de vivaces ojos y el parque de inocuos laberintos bordeados de flores y de

arbustos. Cuántas noches no había caminado por ahí. A veces había ido con Rach a jugar a la lotería y cuando había alguna película que le atraía iban al cine, regresando de prisa para que no dieran las diez, hora en la que el pueblo quedaba a oscuras. Un año. Se había acostumbrado a la gente, a su ironía, a bañarse por las tardes y a arreglarse cada noche. «El vuelo del abejorro» la saca de su ensimismamiento. La gente sigue concentrándose en la plaza. El chofer pone en marcha el motor del autobús dejando oír un ruido potente y seco. Ángela sabe que al salir de ahí, su nombre quedará atado a la incógnita del suceso de una noche de Zitilchén. Cómo lloró mientras lo llevaban, desangrándose, al doctor oyendo la voz confusa y angustiada de su padre que se repetía *todo ha sido un accidente, no te preocupes, Rach, te vas a recuperar*, y luego volteando hacia ella, reclamándole, *no sé cómo se han atrevido a hacerme esto…*

El autobús sale recorriendo media plaza y toma la calle que conduce a la carretera a Mérida. Pasa el telégrafo, el Club de Leones, la gasolinera, las últimas casitas de paja, blancas y frágiles, hasta perderse en la parte oscura del camino.

Legado

A mis padres

Blancas casas de paja esparcidas por los caminos entre árboles de tamarindo, naranjales y framboyanes, anuncian la inminente llegada a Zitilchén. A medida que uno va adentrándose en el pueblo se divisan las primeras casas de mampostería. La sensación de estar en Zitilchén no se da, sin embargo, sino al pasar por la gasolinera, frente al Ramal. Contigua a la cantina se halla la oficina de correos. Más adelante está el palacio municipal. Frente a él hay un pequeño parque adornado con plantas y flores, bancas de concreto para los enamorados y pozos alusivos al nombre del pueblo. Al lado, dos canchas de basquetbol: un grupo de jóvenes bota un balón rítmicamente entre gritos y forcejeos. Al fondo se abre una inmensa explanada cubierta de zacate en uno de cuyos extremos, a un costado de la iglesia con su amplio atrio amurallado, se levanta el antiguo convento, ahora convertido en escuela, tensado con amplios y frescos arcos. El reloj de la torre, lento y sórdido, cuenta los minutos de vida del pueblo y mira indiferente hacia la plaza, tres de cuyos costados llaman la atención por los fastuosos vestigios de las residencias que los ocupan: son las casas de los Amaro, de los Negrón y de los Baqueiro. El lado restante del cuadro está ocupado por los billares, la tienda de los Alpuche, la botica y el mercado. Un automóvil rodea la mitad de la plaza y se detiene frente a la residencia de los Baqueiro. Es el mediodía de un viernes de diciembre. Un hombre solo desciende del vehículo. Se trata del doctor Indalecio Baqueiro. Ha llegado a Zitilchén para la celebración de las vaquerías que han de iniciarse el domingo.

Baqueiro cruza el umbral de la casa de sus padres y recuerda con pesar que la mitad exactamente se ha rentado al organismo de gobierno que ahora se ocupa del servicio de la planta generadora de Zitilchén. Su madre y la familia de uno de sus hermanos comparten la parte restante de aquella casa que les había pertenecido desde muchas generaciones atrás. Antaño esa

misma casa albergó a varias familias —de sus hermanos o de sus tíos— mientras se hacían de un lugar propio para vivir.

Su abuelo había llevado la luz a Zitilchén cuando ninguno de los pueblos de los alrededores contaba con electricidad. Su padre continuó la obra iniciada por el abuelo. Instaló una fábrica de hielo, una paletería e inauguró el cine Peón Contreras. Pero los hijos de aquellos hombres que le infundieron vida al pueblo habían ido emigrando paulatinamente a Mérida, a Campeche e incluso a la ciudad de México en busca de una ilusoria prosperidad.

—Hola —dice Baqueiro en voz alta—. ¿No hay nadie en casa? —su cuñada sale de su habitación.

—¡Indalecio! —dice afectuosamente—. Voy a avisarle a tu mamá que estás aquí.

Su madre llega hasta él y lo abraza. Baqueiro siente el olor de su perfume con polvos de arroz y por un instante se transporta a su infancia cuando el pueblo gozaba de tal prosperidad que había monedas de plata tiradas por los pisos de las casas principales, sin que nadie reparara en ellas. Quienes no tenían dónde o qué comer acudían a su casa y formaban cola para almorzar. El rostro blancuzco de la madre, cuyos apagados ojos apenas reflejaban la luz que se colaba por los arcos del comedor, lo trae de vuelta. Conversan. Su cuñada le confía que su suegro está enfermo. Antes de almorzar Baqueiro decide ir a visitar a Leandro Amaro.

Sale hacia la plaza. El aire es ligero, caliente, inerte. Se siente cercado por el tiempo, por el recuerdo. Sus primeros viajes a Mérida duraban dos y tres días. A él y a su hermano Flavio los llevaban a caballo o en coche —en el Ford T que el abuelo les había obsequiado— hasta Hecelchacán. Allí tomaban el tren hacia Mérida. En sus tiempos de estudiante esperaba con ansia los días de asueto para regresar al pueblo. Para ver a Clara, entonces su novia. Clara no había sido nunca bella. Ni siquiera de muy joven. Pero había ejercido sobre él una fascinación que le había sido imposible mitigar y que por algún curioso privilegio había perdurado hasta el final de sus días. El estado de ánimo de su juventud —estrechamente relacionado con su pasión por Clara— revivía cada vez que estaba en Zitilchén. No era tan sólo el recuerdo. Era un halo de misterio, de secreto regocijo que perduraba a pesar de que Clara ya había muerto. Cruza el parque. Pasa por la tienda de los Alpuche, por el

mercado. Al acercarse a casa de su suegro, única de dos pisos, con grandes ventanas de hierro forjado y portones de madera, un balcón mirando hacia la plaza, ve relumbrar un pequeño anuncio que lo hiere profundamente: «Se vende», dice el rótulo, «se vende».

Entra en la amplia casa con piso de frescos mosaicos italianos de grecas y de blanquísimas paredes. Atraviesa uno, dos, tres pretiles y encuentra a don Leandro, solo, en una silla: gordo, provecto, pensativo, vestido de blanco. Lúcido a pesar de su edad, don Leandro había sido, entre los hermanos Amaro, el único que había amasado una pequeña fortuna. Ahora se ha convertido en una figura patriarcal con más de ochenta nietos. Había explotado el chicle, sembrado henequén, construido el aeropuerto y le dio fama al ron Holcatzín. Era un digno representante de la familia: nunca ajeno al pueblo, discurriendo con la oscura honorabilidad que le había granjeado el respeto de los habitantes de Zitilchén. Al verlo, Baqueiro no pudo mitigar el recuerdo de los diversos oficios de la familia: aserradores, apicultores, chicleros, henequeneros, cañeros, comerciantes oscilando entre la pobreza y la riqueza, asumiendo los sinos que parecían ser inherentes a la estirpe: el dulce sabor de la fortuna amargado por la quiebra o la bancarrota; los excesos de una juventud disoluta que culminaba irremediablemente con un rezago de deseo carnal que tenía que sobrellevarse con el cuerpo encorvado, decrépito e inofensivo; el paso a la senilidad rayana en la locura o en la parálisis y que, en ocasiones, llegaba hasta el suicidio.

Baqueiro, que en su juventud había tenido fama de mujeriego, recordó que en su principio la relación con don Leandro había sido tensa. Al pedir a Clara en matrimonio don Leandro había reaccionado con desconfianza: *Indalecio, si crees que vas a burlarte de Clara como te has burlado de otras mujeres estás equivocado*.

—Don Leandro, me han dicho que está usted enfermo. Qué le pasa.

—Estoy jodido, Indalecio, jodido.

—Qué tiene.

—Estoy enfermo de todo. Pero es la edad. La vejez. No me resta más que esperar.

Al escuchar estas palabras Baqueiro siente la presencia de un extraño espectro en la alcoba. Desvía la conversación.

—¿Está vendiendo la casa?

—Así es. Estoy en trato con un banco. La operación está casi cerrada.

—¿Qué va a ser del pueblo?

—No lo sé, no lo sé, tal vez vuelva a manos de los indios a quienes siempre perteneció y a los que todos nosotros debemos tanto. Eso sería lo mejor, pero pueden pasar tantas cosas.

—¿Y la familia? ¿Todo lo que lograron nuestros antepasados con tanto esfuerzo? ¿Va a perderse? A fin de cuentas somos una familia de cierto abolengo…

—Pero, Indalecio, el linaje de los indios se remonta a un origen mucho más antiguo que el de cualquier familia criolla. Ellos, mejor que nosotros, sin ningún parentesco de que ufanarse, son los que realmente le han dado vida a Zitilchén.

Baqueiro cruza por entre la escuela y la iglesia. Ve a los hombres encargados de poner las tarimas llevando los maderos al palacio municipal y a lo lejos, en la explanada, a otro grupo de peones levantando las gradas para la corrida y el palo ensebado para los juegos infantiles. Se dirige al bulevar en busca de privacía y soledad; ¿de dónde esta extraña melancolía? Todavía unos cuantos años antes el pueblo tenía más de cinco mil habitantes; Zitilchén se había caracterizado siempre por lo industrioso de su espíritu; ahora sólo había aumentado el número de casas de juego. Aquellas cantinas, donde generaciones enteras habían bebido cerveza y el famoso manchado de Holcatzín en la época del chicle y del henequén, estaban cada vez más desiertas. La población decrecía dolorosamente. Eran muchos los hombres en espera de un pretexto para salir porque el pueblo había corroborado, una y otra vez, que a pesar de sus recursos —maíz, palo de tinte, henequén, chicle, madera, miel— estaba destinado a sucumbir. Como tantos otros pueblos, Zitilchén empezaba a formar parte del pasado, asumiendo finalmente el inclemente y trágico destino del sureste.

Rodea el bulevar. Regresa hacia el pequeño zócalo. Ve la mercería La Navidad donde está el conmutador de los teléfonos. Pasa el cine y la estación de autobuses. Llega a su punto de partida: la casa de su familia. Frente a ella,

sobre el camino a Campeche, está otra famosa cantina, El Cometa, donde había bebido sus primeras copas. ¿Será posible que todo esto tenga que perderse?; si tan sólo hubiera alguien que contara las hambres por las que tuvieron que pasar estos pueblos antes del henequén; si se hiciera una crónica de las guerras y de lo que tuvieron que sufrir los criollos y los indios para levantar el pueblo; la relación de los embates con la naturaleza, entre los propios hombres, con el gobierno; si se hiciera un relato que contara todo; hazañas y abusos, glorias e ignominias. Algo que dejara constancia de un pueblo en agonía. Escribir para preservar, para revivir, para ordenar. Quién sabe, tal vez alguien entre los parientes jóvenes, alguno de los sobrinos, quizá, se impusiese la tarea de hacer la crónica de Zitilchén. El poeta del pueblo no la había hecho. Seguramente ya no lo intentaría. Tal vez aquel muchacho que venía en sus vacaciones a Zitilchén a ver a sus abuelos; el que había tenido oportunidad de estudiar y que ostentaba ambiciones de escritor Qué bien sería que se le ocurriera escribir sobre la tierra de sus mayores. Baqueiro vuelve a casa de su madre. Come un salpimentado, su platillo favorito, y se acuesta a dormir una prolongada siesta. Despierta aliviado, olvidado de la pesadumbre que lo había embargado durante la mañana. Luego de tomar un baño se sienta ante el umbral de la casa a conversar con conocidos y parientes que, enterados de su llegada, acuden a saludarlo.

Al día siguiente, muy temprano en la mañana, lo despierta la ríspida voz de su madre: lo busca un grupo de hombres. Se trata de algunos trabajadores encargados de las instalaciones para la vaquería. Les urge verlo. Se levanta apesadumbradamente, se viste de cualquier manera y sale a recibirlos. Uno de los peones que trabajaba en los arreglos de las fiestas se había caído de las gradas clavándose una estaca en el pecho. Había un médico del Seguro Social en el pueblo pero se había negado a intervenir considerando la gravedad del caso. Baqueiro ordena que pasen al accidentado. Da instrucciones para que lo acomoden en una de las alcobas y pide que vayan por el otro médico para que lo ayude. Cuando están listos Baqueiro examina cuidadosamente al herido. Desconfía.

—Está muy grave —observa—, salgan y déjennos solos —dice refiriéndose al otro médico.

Los compañeros del trabajador abandonan el recinto abatidos. Esperan frente a la casa, en el parque, el espectro de la muerte entre ellos. Es plena mañana de un húmedo día de diciembre. El aire ha cesado de vibrar y el frío se filtra hasta los huesos. Pasan más de dos horas. Finalmente el médico del Seguro Social sale ante el portón:

—Se ha salvado —dice escuchando el suspiro de alivio de quienes esperaban—. Su estado es delicado pero parece que sobrevivirá. Hay que llevarlo de inmediato a Campeche. Que pase uno de ustedes a verlo.

El hombre que funge como capataz, pequeño, canoso y de típica cabeza triangular, se adelanta acompañando al médico hasta la recámara donde Baqueiro ultima los detalles de su intervención. El paciente se halla sobre una mesa común cubierta de costales de henequén. Por el piso yacen algodones llenos de sangre y una palangana con agua rojiza. El capataz se acerca, sombrero en mano, receloso, a darle las gracias a Baqueiro.

Antes de que el capataz le diga cualquier cosa, Baqueiro lo aborda.

—¿De dónde es este hombre?

—No lo sé, doctor. Lo contratamos apenas ayer.

—¿Es huach?

—Sí, señor.

—Me lo temía. Hace rato sentí una comezón extraña en la cabeza. Si no me equivoco lo que me picaba era un piojo blanco. Qué curioso. El piojo blanco nunca ha existido en esta región. Todo parece indicar que lo contraje de la cabeza de este hombre.

La madrugada del domingo Baqueiro despierta escuchando el tronar de los cohetes voladores que celebran la iniciación de las fiestas. Las campanas de la iglesia repican con insistencia. Desde muy temprano un grupo pasa por él e inician el festejo: en la mañana asiste a una corrida de toros en la explanada; a mediodía hay una comida en su honor en Santa Rita. Por la tarde, después de la siesta, presencia el palo ensebado y la procesión alrededor del parque con la Virgen de la Inmaculada Concepción a cuestas.

En la noche va al baile. Recuerda a las mestizas vestidas con ternos bordados y sus cadenas de filigrana rematadas con cruces o medallones de oro. A los indios impecablemente vestidos de blanco, calzando huaraches y portando sombreros de jipi. Esos bailes se habían realizado en el teatro del pueblo, ahora convertido en cine. Recuerda a Clara, apuntando en su carnet las primeras piezas que habrían de bailar juntos. Hoy el baile se lleva a cabo en el palacio municipal. También la gracia de los antiguos festejos parecía haberse perdido. Ya nadie cuida de llevar los atuendos precisos. La dislocada música sirve de poco a aquellos hombres y mujeres que en su ambiente natural lucían tan nobles y gallardos. Presidiendo la mesa de honor, entre músicas y danzas, Baqueiro tiene la impresión de asistir a una cómica y absurda mascarada.

El lunes el doctor Indalecio Baqueiro amanece deprimido, fatigado, sin apetito. Sufre un agudísimo dolor de cabeza. El domingo había estado bebiendo durante todo el día. El lunes por la noche ya no puede asistir al baile: tiene temperatura. Pasan los días, de modo que poco tiempo después de haberle salvado la vida a un peón desconocido y fuereño, Baqueiro, tumbado sobre su hamaca, contagiado de tifo, ve a dos extraños en su alcoba. Se trata de un viejo que conmina a un joven desconocido ir a Zitilchén. «Te espera Clara», dice el viejo, «tenemos que tomar el tren en Hecelchacán». El joven voltea hacia donde está Baqueiro. Su rostro tiene un sentimiento de renovado entusiasmo, de valor, de esperanza. Ese joven es él mismo. El otro, el viejo, es aquel espectro que había estado rondando Zitilchén durante los últimos días.

II

Carta al autor

Hernán:

No puedo menos que admitir mi desconcierto y preocupación cuando me enteré de que habías escrito un libro sobre Zitilchén. A mí, oriundo del pueblo, la idea de escribir sobre él me ha tentado no pocas veces. Me siento tan allegado a esta pequeña comunidad que cuando me preguntan de dónde soy nunca sé, honestamente, qué contestar. ¿Acaso me considero yucateco? Definitivamente no. ¿Campechano? Tampoco. ¿De Quintana Roo? Menos aún. Cada vez que se me plantea esa pregunta la única respuesta auténtica que se me ocurre es: ¿yo?, soy de Zitilchén. ¿Comprendes mi desasosiego y mi preocupación ante tu libro? Es como saber que un extraño ha osado escribir sobre algo que te es totalmente íntimo y personal: tu esposa, tu amante, tu hijo. Cuando tuve el libro en mis manos lo tomé con cautela, con desconfianza, con cierta curiosidad. Casi diría que con dolor. Temía encontrar lo que ya sabía. Descubrir aquello que ignoraba o había preferido ignorar. He leído ya tu libro. Al cerrar la última página, sin embargo, confieso que sentí un profundo alivio. Tu Zitilchén y el mío tienen muy poco en común. La esposa o amante que tomaste como modelo se ha convertido en una completa extraña y se parece tan poco a la original que ni la reconozco ni la acepto como mía. ¿Por qué le pusiste los ojos negros si los tiene azules? ¿Y por qué la contemplas como una mujer triste si está llena de vida?

En términos estrictamente geográficos Zitilchén se ubica en el punto Put, es decir, en la exacta intersección de la Y que forman los estados de Yucatán, Campeche y Quintana Roo. Se localiza precisamente a los 89° 30' de longitud y 19° 40' de latitud a 56 metros sobre el nivel del mar en la península. ¿Pero tu Zitilchén dónde se encuentra?

Tu pueblo y sus personajes se hallan en coordenadas tan distantes que no alcanzo ni a identificarlas ni a ubicarlas debidamente. Es verdad que algo

tiene en común con la vida de la península, pero más bien parece existir en el ámbito de la invención que a las realidades de esta tierra. Vaya tarea vana y pretenciosa que pareces haberte impuesto: ¡reinventar el sureste de México! ¡Qué bueno que seas tú y no yo el que se lanzó a tan ingenuo, descabellado e inalcanzable proyecto!

Al leer tu libro constaté que no tomaste apuntes ni fundamentaste tus relatos con hechos reales. Todo lo dejaste a la dudosa fidelidad de tus recuerdos. No, no he olvidado que, según tú, todo aquello que ha sido procesado por la memoria deviene inevitablemente en imaginación. Sé también que en tu opinión escribir sobre la marcha y en el lugar de los hechos corresponde más a la labor del periodista que a la del narrador. Pero aquí me inquieta un viejo problema: ¿cómo escribir con veracidad y con conocimiento sobre el tema que te has impuesto?

El inicio de tu primer cuento me hizo esperar algo diferente: acaso un anecdotario, un libro de memorias y recuerdos o de cuadros costumbristas. Nada más alejado de eso. Los dos cuentos siguientes ofrecían posibilidades semejantes pero las dejaste escapar. No alcanzo a ubicar tu literatura ni dentro del costumbrismo ni del indigenismo y menos del realismo, ya sea mágico o realismo a secas. ¿Qué intentabas pues? Cada cuento que leía me separaba cada vez más y más de Zitilchén y me llevaba a otro lugar que decía llamarse igual y que sin embargo…

Tu cuento sobre el padre Chel es cínico y no nos deja muy bien librados a los zitilchineros. Tal vez no debería contarte esto pero una vez que ese señor salió de aquí vino a sustituirlo un sacerdote norteamericano, honesto y formal, que ya ha empezado a enderezar el sentimiento religioso del pueblo y que ha resultado el polo opuesto de su triste predecesor. Se trata de un hombre responsable, serio y de intachable probidad moral. Y no obstante, no ha podido sustraerse de ciertos problemillas que, aunque son más de orden semántico que moral, no dejan de desconcertar a la gente. Te confiaré —para darte una sopa de tu propio chocolate— que este nuevo sacerdote exigió una vez desde el púlpito en su medio español que aquellas mujeres que no llevaran pantaletas salieran de inmediato de la iglesia. La verdad es que al oírlo todo el mundo quedó desconcertado. Figúrate: el buen padre quiso decir pañoletas. Claro que los que como tú, que no pierden oportunidad para

hacerse los graciosos a costillas de los demás, no tardaron en ponerle de su cosecha e incluso se aventuraron a dar los nombres de las mujeres que debieron salir de misa esa mañana.

Algunos cuentos me parece que pecan francamente de falta de respeto hacia algunas personas prominentes de Zitilchén. Llegas incluso a insinuar graves acusaciones de dudosa evidencia. Entiendo, por otra parte, que tus referencias a Zurrisa, Zentella y Negrón son una especie de homenaje a estos tres pintorescos personajes pero dudo que sus familias lo entiendan así. Permíteme un consejo: no regreses a Zitilchén, de otro modo no respondo por ti.

Percibir, recordar, imaginar: he ahí el meollo del problema. ¿Cómo diferenciar una acción de otra? Al percibir los estímulos se hallan presentes en términos sensoriales. Uno ve lo que ve, oye lo que oye. La memoria ya trabaja en ausencia de estos estímulos. Aquellos sentidos que estuvieron activos adoptan un papel pasivo y nos dejan con una imagen borrosa y con el eco de una música distante. ¿Es con ese material con el que tú trabajaste? Acaso por inexacto te resulte más cómodo pero lo que me molesta es que los detalles de tu libro están mezclados al arbitrio, cambias unos nombres, respetas otros, saltas en el tiempo haciéndonos creer que todo ocurrió durante la misma época y haces de nosotros y de nuestro lugar un reverendo desmadre. Si como tú dices imaginar es volar, tú te has lanzado hacia un lugar desconocido para mí. Tu vuelo te ha llevado a tus terrenos pero de ninguna manera a los nuestros. Tal vez tenga razón aquel escritor que decía que no son los autores los que escogen sus temas sino los temas los que escogen al escritor. Éste es mi único consuelo. Eso y sólo eso me conforta para soportar la deformada imagen que lograste de Zitilchén. Por cierto, ¿sabes lo que significa ese nombre? Te lo dejo de tarea para tu próximo libro que Dios quiera trate cualquier otro tema pero no el de nuestro pueblo. Confío en que esta carta ni te ofenderá ni te lastimará pues te he oído decir que el odio de los demás suele fortalecer el espíritu.

Sinceramente:

[Firma ininteligible pero se sabe que es la del cronista del pueblo].

La seducción

La historia que he de referir versa en torno a una seducción. La anécdota es sencilla y casi banal. No tengo objeción en sintetizarla: un hombre, cautivado por una extranjera, se impone seducirla. Lo consigue. Pero en el momento de consumar su amor, una vez que se hallan completamente desnudos, aparece ante ellos el marido engañado, pistola en mano. Es éste el momento de la historia sobre el que quisiera meditar. El incidente ocurrió en Zitilchén. Invito al lector a discurrir estas líneas intentando restaurar un suceso que el tiempo ha oscurecido.

Nuestro personaje se llama Facundo Sánchez. La época en la que ocurrió el incidente data de finales del siglo XIX, durante la última década. Empecemos diciendo que Facundo se hallaba en plena madurez: había cumplido apenas los cuarenta años y poseía ya una cuantiosa fortuna en monedas de oro macizo que guardaba celosamente en un banco de Campeche. Era Facundo un hombre metódico, de carácter fuerte, preocupado por el bien vestir y por el qué dirán. Aunque era casado y su matrimonio —como la mayor parte de los matrimonios de entonces— estaba sólidamente construido, gozaba Facundo de fama de conquistador en el pueblo. Era hombre hábil con las palabras, sabía mirar penetrantemente y penetrar sin miramientos pero era generoso con quien accedía a sus deseos, de modo que no era raro que las mujeres de Zitilchén anhelaran ingresar a su interminable lista de amantes. Cada tarde mandaba a su secretario, un indio maya de su absoluta confianza apodado Villa, a repartir canastas de fruta a sus queridas esparcidas por el pueblo. Cuando alguna de estas mujeres encontraba en su canasta una guanábana, significaba que Facundo deseaba pasar la noche con ella y que debía estar preparada para recibirlo.

Salvo por esta debilidad por las mujeres, su vida era completamente metódica. Siempre usaba un traje impecable de lino blanco, con chaleco. Fumaba puro y portaba un bastón de ébano con empuñadura de plata. Se levantaba a las cinco para estar en su hacienda a las seis. A las once de la

mañana, en la oficina de su hacienda, Villa le llevaba un pequeño vaso de cerveza que Facundo apuraba, de un solo trago. A las doce volvía a su casa en Zitilchén donde se lavaba antes de almorzar: diariamente comía gallina con dos huevos. Luego dormía una prolongada siesta y a las cinco y media, después de bañarse y arreglarse, salía en su calesa pintada de rojo y tirada por un solo caballo a dar una vuelta por el pueblo. Sabiendo que la gente de Zitilchén conocía su rutina y que su personalidad les resultaba enigmática y atractiva a las mujeres, él se mantenía imperturbable viendo hacia el frente. Mientras iba en su calesa, preguntaba constantemente:

—Cochero, ¿me miran?

Se refería a las mujeres que a esa hora salían a «tomar el fresco» y a ver pasar su carruaje.

—Señor, lo miran —respondía el cochero.

—Déjalas que penen, déjalas —decía Facundo, no sin esbozar una sonrisa.

Pues bien, Facundo Sánchez había contratado los servicios de un técnico danés de apellido Björling para que se hiciera cargo del ingenio y de la destiladora de ron de su hacienda que se hallaba en un lugar privilegiado de la península de Yucatán. Estaba ubicada en la zona donde cambia la conformación del terreno; se acaba la capa calcárea y se inicia una zona más rica y fértil. Esto le permitía sembrar en uno de los extremos caña de azúcar y el resto dedicarlo a la siembra, cultivo y beneficio del henequén.

Por su parte, Herbert Björling había cobrado fama entre los hacendados de Bacalar y Belice como técnico azucarero. Facundo lo había contratado sin conocerlo a través de Lázaro, su hermano, que vivía en Bacalar y que viajaba a Zitilchén constantemente. La llegada de los Björling a Zitilchén resultó todo un acontecimiento. Entraron al pueblo un soleado y polvoso mediodía en dos carretas tiradas por mulas; en una venía la curiosa pareja; él mal encarado, hosco y viejo, de pelo entrecano y mirada inquisitiva; ella joven, bella y sumamente vistosa a causa de su pelo largo y extremadamente rubio que contrastaba con su piel dorada por el sol; en la otra carreta un indio llevaba sus pertenencias. Llegaron por el rumbo de Campeche, rodearon la plaza donde varios niños jugaban y algunos peones descansaban. Se detuvieron en la botica y preguntaron por la casa de don Facundo. Niños y ociosos se

congregaron a su alrededor mirando con azoro a los extranjeros. Fueron hacia la casa de Sánchez, seguidos por los niños y su intenso barullo. Las puertas de la casa estaban abiertas y Villa los condujo hacia su patrón. A Facundo le sorprendió la diferencia de edad entre los cónyuges y, en silencio, se admiró del cuerpo alto y exuberante de la mujer de cabellos claros como el henequén y de ojos celestes. Acaso esa primera mirada admirativa haya pasado desapercibida para Herbert Björling pero difícilmente para Karla, su mujer, a quien iba dirigida.

Al día siguiente Facundo llevó a los Björling a conocer su hacienda. Primero los condujo a ver los extensos campos de cultivo de henequén con sus siembras escalonadas y progresivas. Conocieron todas las etapas: la selección de vástagos y su siembra en terreno desmontado, la limpieza de los plantíos y el corte de las hojas maduras. Después fueron hasta el casco de la hacienda donde llegaban las hojas para su beneficio en plataformas sobre rieles movidas por mulas y bueyes. Les mostró la planta y las bodegas donde se almacenaban las pacas de henequén. Fueron hasta donde estaba el ingenio y la destiladora. Björling revisó cuidadosamente las instalaciones y Facundo lo presentó ante los indios como el nuevo jefe. Luego de la extensa visita, Facundo llevó a la pareja hasta las veletas de agua, desde donde se podía ver el conjunto completo y parte de los campos cañeros. Hubo un intercambio de miradas con inusitados brillos y reflejos. Facundo se deleitó pensando en que una mujer de la belleza de Karla habría de vivir en su casa. Pensó que luciendo sus propiedades podría tentarla. Pero ella, totalmente ajena a ese vano alarde de Sánchez, respondió no a su presunción de propietario sino a aquella primera mirada que Facundo le había dirigido con una amplia sonrisa, misma que vino a ensombrecerse a causa de un comentario de Björling.

—¿Y cuánto le reditúa al año todo esto?

Herbert y Karla vivieron un poco más de un año en Zitilchén. En principio su estancia debe haber transcurrido en aparente calma. La eficiencia del técnico no fue notada de inmediato. Sin embargo, Björling levantó la cosecha, mejoró el rendimiento y logró darle al ron un mejor sabor mediante diversas innovaciones, entre otras, la de dejar reposar el licor en viejas barricas de roble previamente usadas para almacenar jerez. Facundo Sánchez y él mantenían una relación cordial aunque distante. Por su lado, Karla se había

caracterizado por ser gentil y comedida: auxiliaba a la señora Sánchez en los quehaceres domésticos, hacía galletas y mermeladas, y le servía de compañía durante las prolongadas tardes de la abúlica provincia. Karla era aficionada a la equitación, así que las mañanas las dedicaba a montar a caballo en la hacienda. En sus cabalgatas se encontraba esporádicamente con Facundo, que se había concentrado en el beneficio del henequén.

Pero era aquella primera mirada de Facundo la que estaba en el origen. Él se mostraba cada vez más solícito y le gustaba aludir a Karla y pronunciar su nombre incluso frente a su propia esposa ante la aquiescencia exasperante de Björling. Poco a poco se fueron formulando entre Facundo y Karla bromas secretas: se intensificaron las miradas furtivas; escaparon suspiros involuntarios. La mujer de Facundo, acostumbrada a hacerse de la vista gorda ante los múltiples devaneos de su marido, notó algo extraño. «Deja de suspirar, ¿quieres?», le había reclamado un día. «No suspiré, ¿o sí?». Pero la pasión, desgraciadamente, mientras más disimulada más delata…

Karla había acompañado a la señora Sánchez con sus hijos a una visita. Eran más de las diez. El pueblo gozaba de la lasitud de una noche calurosa y serena. Herbert Björling dormía, ya que se levantaba todos los días a las tres de la mañana pues, entre sus muchas innovaciones en la planta destiladora, había instalado una campana para llamar a los peones a sus labores. Los formaba, pasaba asistencia y les daba medio vaso de ron para que «trabajaran con ganas». Facundo revisaba laboriosamente la contabilidad en su despacho. De súbito escuchó voces; era su esposa que urgía a los niños a irse a dormir. Ella misma los llevaría. Alcanzaste a oír, Facundo, que Karla iba por agua. Tomaste tu lámpara Coleman y, silencioso, fuiste hacia la cocina. La encontraste sola en la oscuridad del recinto. Bajaste la flama de la lámpara mientras se avivaba tu pasión. ¿Te diste cuenta de lo que hacías, Facundo? Quien ama no es prudente. Se acercó a ella y la abrazó sin más preámbulo. Ella presionó su cuerpo dejándose sentir. Se besaron mordiéndose los labios, jadeantes, golosos. Ella lo contuvo. «No, aquí no. Espera. Otro día, en otro lado».

Develado su amor, sintiéndose correspondido, la intimidad y el deseo de Facundo crecieron. Buscaba estar a solas con Karla. Si las circunstancias se lo permitían la besaba: en un corredor, en un momento de descuido en su

despacho, en la cocina o en alguna recámara. Y a pesar de todo no había tenido la oportunidad de consumar su amor. A las cada vez más apasionadas embestidas de Facundo, Karla le contestaba, una y otra vez, con dilaciones.

Facundo dejó de asistir a las casas de sus amantes. Raramente aparecía ya la guanábana en la cesta de fruta que seguía mandando con toda asiduidad. En su mente existía tan sólo una mujer y tan sólo una mujer excitaba sus deseos: Karla la danesa.

Una de las tantas mañanas en que Karla daba su acostumbrado paseo a caballo por la hacienda llegó hasta la desfibradora buscando a Facundo. Villa le indicó que podría hallarlo en los secaderos. Fue hacia allá y se pusieron de acuerdo para verse a solas. Acordaron el lugar y la hora: una de las bodegas de henequén más alejadas de la planta que sólo se usaba ocasionalmente para ciertos tipos de embarque; ¿la hora?, la de los amantes: el atardecer, a las seis, después de la siesta. Tu anhelo estaba por cumplirse, Facundo. Con ansia exasperante, ardiendo en un deseo que incluso te producía un ligero dolor en los testículos, te preparaste para el encuentro. Comiste poco y aunque no tenías sueño te fuiste a dormir tu acostumbrada siesta. Tu mujer te notó inquieto. «¿Te sucede algo?». Luego de la siesta se bañó y se arregló con especial cuidado; antes de salir le dio un beso a su esposa y le explicó que iba a hacer su diario recorrido, detalle en el que jamás incurría. La mujer lo miró con extrañeza, Facundo siguió su rutina al dedillo: salió en su calesa a dar la vuelta por el pueblo. En un momento le dio una indicación al cochero, se desviaron de su acostumbrado camino y se encontró con Villa, su secretario, que lo esperaba con un caballo. Le dio órdenes al cochero de que continuara el recorrido y él se fue, solo, hasta la hacienda. Llegó a las bodegas antes que Karla. Esperó nervioso al fondo del almacén, entre las pacas que despedían un fuerte olor a fibra. Temió que Karla no llegara. Su deseo se había vuelto ya incontrolable. Ella llegó al poco rato, tranquila y con una amplia sonrisa que le recordó a Facundo la primera impresión que tuvo de ella. Karla tomó su cara entre las manos y lo besó juguetonamente. Él sintió el aroma de su aliento y olor de cabello quemado por el sol. Se abrazaron estrechamente. Un beso siguió a otro en infinita repetición. Se produjo un silencio grave, tranquilo, casi fantasmal. Los dos, desnudos, cayeron sobre las pacas de henequén. Los pechos de Karla eran grandes, blancos y suaves; sus pezones

tenían un halo amplio y rosado; su piel dejaba ver algunas venas azulosas en la zona de las ingles; el vello de sus pudendas, más oscuro que el de su cabello, era escaso y rizado. Cómo te hubiese gustado amarla, Facundo. Nada nos costaría, casto lector, suponer lo que pudo haber sucedido. Pero las combinaciones físicas son tan limitadas y acaso el lugar más propicio de los auténticos actos de amor se encuentre en las inciertas regiones de la imaginación. Tumbados sobre el henequén se hubieran besado, él acariciándola, ella jugando con su cuerpo, moldeándolo. Él le pediría obediencia, ella se la concedería, hasta que él empezara a perderse en sí mismo; entonces Facundo tomaría la iniciativa hasta que ella le rogara que la penetrara. En el momento de poseerla vería sus finos rasgos idiotizados por el placer, haciendo bizcos y él gozaría indiscriminadamente. La socavaría sintiendo sus nalgas en la pelvis hasta que el sexo de ella se convirtiera en una dulce ventosa hambrienta y le exigiera con palabras, con jugos, con ruidos y con jadeos toda su virilidad hasta que repentina, espesamente, del cuerpo de Facundo se desprenderían partículas de fuego maravilloso que se irían a acumular sobre su sexo ardiente para vomitarlo, rítmica, vigorosa, copiosamente.

Luego hablarían en voz baja, señalando sus afinidades, el gusto de uno por el otro, sus nimias esperanzas. Ella, recargada sobre las pacas de henequén, lo acariciaría suave y metódicamente. Él, recostado sobre sus piernas, sentiría su mirada y no podría evitar sonreír cuando ella le preguntara: «¿En qué piensas?». Como si en su impremeditado silencio hubiera alguna reserva. Acaso Karla hubiera podido salir sin dejar huella, como si el ámbito ideal generado por aquellos dos cuerpos se hubiese disipado en el momento que ella abandonara la bodega sin reparar en que afuera un orden seguía su curso.

Pero nuestra historia, recordará el lector, no tuvo tal fin. No sólo un orden seguía su curso sino que ese orden había irrumpido en el ámbito ideal del amor: pistola en mano Herbert Björling había sorprendido a Facundo y a Karla totalmente desnudos, ridiculizándolos en el rito de la carne, avergonzándolos de sus cuerpos y de sus pasiones.

Ante el asombro de los amantes, Björling bien pudo haber hablado de esta manera:

—No se mueva, don Facundo, por favor. Evíteme la pena de manchar de rojo esas pacas tan blancas. Hasta ahora usted ha creído engañarme de una forma y yo a usted de otra. A usted lo sedujo mi esposa, a mí me sedujo su riqueza. Usted ha pecado de lujuria. Yo de avaricia; el mío es un pecado menos romántico pero más remunerativo; en nuestro juego yo ponía de por medio a mi esposa y con ella mi honor; usted, sin saberlo, ha arriesgado su bolsa y su reputación de eso que ustedes, latinos, llaman Don Juan. Bien, en tanto que yo he ganado usted deberá acatar mis condiciones precisamente con su dinero; su reputación, para ser sincero, no me interesa. Por lo tanto, si no desea morir aquí, *in fraganti* y con plena justificación de mi parte, me va a firmar ahora mismo este cheque mediante el cual me cede una generosa cantidad de dinero en oro que sé guarda en el banco. En cuanto a ti —dijo, dirigiéndose a Karla—, lo hiciste muy bien. Levántate y vístete rápido. Salimos en seguida. Trae contigo las ropas de don Facundo. Él se queda aquí.

O bien de esta otra:

—No se mueva, señor Facundo, por favor. Evíteme la pena de manchar de rojo esas pacas tan blancas. Hasta ahora ha creído engañarme, pero se equivocó. O más bien usted me ha engañado de una forma y yo a usted de otra. Los tres, ¿debería incluir a un cuarto integrante?, hemos sido seducidos. A usted lo sedujo mi esposa, a mi esposa su propia vanidad y a mí me sedujo su riqueza. He insinuado que hay una cuarta persona en juego. ¿Si no, cómo explicarse que haya llegado yo aquí? Usted no es tonto, a ella la sedujo un sentimiento más primitivo, el de la venganza que, ejercido por una mujer, resulta particularmente dulce. Pero dejémosla a ella de lado y concentrémonos en nosotros. Usted ha pecado de lujuria, yo de avaricia; el mío es un pecado menos romántico pero más remunerativo. En nuestro juego yo ponía de por medio a mi esposa y con ella mi honor; usted, sin saberlo, ha arriesgado su bolsa; a sabiendas ha arriesgado su reputación de eso que ustedes, latinos, llaman Don Juan; ha arriesgado también algo que desde hace tiempo pasa por alto: el honor de su esposa. A los cuatro se nos ha herido en nuestro orgullo. Pero ese orgullo es tan fácil de resarcir. Realmente valemos tan poco que no es necesario hacer una tragedia por un agravio que, de no haber sido en contra nuestra, seguramente nosotros lo habríamos perpetrado. Bien, en tanto que yo he ganado, no sin una valiosa cooperación, insisto —también sé ser

agradecido—, usted deberá acatar mis condiciones precisamente con su dinero; su reputación, para ser sincero, no me interesa; el honor de su esposa difícilmente será vindicado y con este sencillo acto de humillación espero cooperar con un ápice a su dulce venganza. Por lo tanto, si no desea morir aquí, *in fraganti* y con plena justificación de mi parte, me va a firmar ahora mismo este cheque por el cual me cede todo el dinero en oro que sé guarda en el banco. En cuanto a ti —dijo, dirigiéndose a Karla—, has jugado hasta ahora el papel de campo de batalla. Pero ha llegado tu hora. Ya que nuestra partida ha sido resuelta es tu turno. Haz lo que te venga en gana y decide entre este hombre y yo. Antes de que elijas déjame decirte lo que está en juego. Es verdad, soy un hombre viejo. Pero por lo mismo estoy dispuesto a perdonarte. Recuerda que a partir de ahora seré un hombre rico. Volveré a Copenhague. Si te quedas serás una amante más de este señor. ¿Piensa usted divorciarse, señor Sánchez? Usted no es un hombre de principios. Es un hombre de pasiones. Pero no, no lo creo. Tú, Karla, tienes la palabra: tanto con él como conmigo tendrás dinero; él, debo admitirlo, tiene una ventaja sobre mí: es más joven. Tú sabes a lo que me refiero. Pero yo, precisamente por ser viejo, aparte de la seguridad y la tranquilidad, poseo también una ventaja: te puedo ofrecer más fácilmente aquel fin último que buscan las mujeres. No necesito decirte lo que es, ¿no es así? Lo saben los poetas desde tiempos inmemoriales. Fírmeme, señor Sánchez… Y tú, si acaso vas a venir conmigo, evita esa grosera actitud, cúbrete y sígueme.

La pelea

Ya nadie se acuerda a quién se le ocurrió la idea. Varios de entre los del pueblo asumen la paternidad con orgullo y muchos otros la niegan cuando se les insinúa que surgió de la mente calenturienta de alguno de ellos. Lo cierto es que se necesitaba dinero para terminar de construir la secundaria de Zitilchén y ya no había de dónde sacar más. Nuestros hijos tenían que ir a Hecelchacán para proseguir sus estudios pues no contábamos más que con la escuela primaria. Ya todos los ricos del pueblo habían dado sus contribuciones, no muy generosas, pero habían aportado algo. Ya los del Club de Leones habían organizado un baile y varias rifas, ya el padre Shingle había arengado a sus feligreses a que ayudaran con lo que fuera, los que no tenían dinero que participaran con su trabajo. Fue entonces que alguien propuso:

—¿Por qué no organizar alguna pelea de box en la plaza grande?

—¿Entre quiénes?

—Eso es lo de menos. El chiste está en organizar una madriza. Todo el mundo sabía que una pelea a puñetazos levantaba más revuelo en el pueblo que cualquier otro incidente. Era conocido además que los mejores pleitos eran contra los yucatecos. Así que lo primero que se les ocurrió fue armar una pelea entre uno de los boxeadores amateurs de Mérida en contra de alguien de Zitilchén. Resulta que frente a la catedral de Mérida trabajaba un limpiabotas, que se ayudaba a vivir sirviendo como *sparring* a los boxeadores profesionales y al que le habían dado la oportunidad de pelear profesionalmente en dos o tres ocasiones, al que apodaban Kid Culebrito. Éste era un hombre ya un poco viejo, de más de treinta años, moreno, macizo, de cabello negro y rizado, de bigote, muy callado, bajo de estatura y muy entrón. A él fue al primero que contrataron por veinticinco pesos más una hamaca para pasar la noche y la comida. Pero había que buscarle un contrincante en Zitilchén. Tenía que ser un hombre más o menos de su peso pues Kid Culebrito entraba en la categoría de los ligeros. Había muchos que pesaban entre los cincuenta y ocho y los sesenta y un kilos en el pueblo pero por lo

general se trataba de chaparritos, ventrudos que no tenían ningún atributo boxístico. Hasta que dieron con un jovencillo al que habían visto pelear, y no mal, varias veces en la plaza. Se trataba de un muchacho blanco, de ojos azules, tartamudo, muy humilde, sin padre conocido, que trabajaba de sol a sol en el campo, que siempre andaba sin camisa, descalzo, con un sombrero de paja y con un rifle al hombro, pues le gustaba la cacería, al que apodaban Ziclán. Teodocia, su madre, se dedicaba a poner inyecciones y se le conocía en el pueblo por Mamá Docha. Ella era muy estricta con su hijo. A escondidas de Mamá Docha le ofrecieron a Ziclán otros veinticinco pesos, más los pantaloncillos y los zapatos tenis que tendría que usar para subirse al cuadrilátero y así enfrentarse con Kid Culebrito. Ziclán aceptó gustoso.

Así que los del pueblo se organizaron, adaptaron un ring en el patio de la presidencia, pusieron sillas e hicieron propaganda con magnavoces y carteles: ¡Espectacular pelea! Kid Culebrito de la ciudad de Mérida contra Baby Ziclán de Zitilchén. ¡No se la pierda que va a estar buena!

La gente asistió más que nada para ver a Ziclán que, aunque flaco y alto, era rápido y sabía pegar. Había lleno completo en la presidencia municipal. Ese sábado en la noche había un ambiente festivo en todo el pueblo y se oían las porras ¡Zi-clám, Zi-clám, Zi-clám! Un supuesto locutor transmitía la pelea para que la gente que no había podido pagar su entrada se enterara de lo que ocurría en el ring. Aunque a Mamá Docha le habían reservado un lugar, ella se negó a asistir pues era de todos sabido que no soportaba ver pelear a su hijo. «Ésas son cosas de gente corriente como chicleros y albañiles», decía.

Llegó la hora de la pelea. Kid Culebrito traía bata, pantaloncillos brillantes, botas boxísticas. Ziclán apareció con unos pantalones cortos que le daban hasta la rodilla con sus tenis flamantes, sin calcetines y con el pecho quemado por el sol al descubierto.

¡Se pelearaaá a tres raunds! ¡En esta esquinaaa, de sesenta kilos ochocientos gramos, Kid Culebrito de la ciudad de Mérida! Chillidos, abucheos. En eeesta otraaa, de cincuenta y ocho kilos trescientos gramoos, ¡Baaaby Ziclán de Zitilchén! Gritos, aplausos. El réferi les recordó las reglas. Sonó la campana. Los contendientes chocaron sus guantes y empezó el combate. Culebrito, más bajo de estatura y más pesado, empezó cauteloso. Su guardia era mucho más cerrada que la de Ziclán. Tiró dos o tres *jabs* para

medir a su rival. Uno logró penetrar directo a la mandíbula de Ziclán que retrocedía con la guardia baja. Culebrito acometía, Ziclán se replegaba. Culebrito avanzaba con paso firme. Lanzó un par de zurdazos y trató de rematar con la derecha pero los reflejos de Ziclán lo ayudaron y logró escabullir los golpes. La primera mitad del primer round transcurrió en relativa calma: los contendientes midiendo sus fuerzas, Culebrito llevando la iniciativa y Ziclán escabulléndose. De súbito Culebrito adquirió confianza y se lanzó sobre Ziclán y le clavó repetidos golpes, ganchos con la zurda que remataba con la derecha en el rostro de Ziclán que empezó a sangrar por la nariz y por la boca sin haber logrado asestar un solo golpe a Kid Culebrito. La campana lo salvó milagrosamente cuando ya Kid Culebrito lo tenía contra las cuerdas pegándole arriba y abajo con la izquierda y con la derecha. Mamá Docha, como no queriendo, escuchaba atenta el desarrollo de la pelea mientras lavaba sus trastes en su casa y tan pronto oyó cómo había acabado el primer *round* salió corriendo rumbo al palacio municipal. El segundo *round* fue desastroso y el réferi estuvo a punto de suspender la pelea pues Culebrito le estaba dando una tunda completa a Ziclán, con cabezazos en la cara y codazos cada vez que el último se enconchaba ante los abucheos y la burla de todo el público. Ante la fortaleza de Kid Culebrito, Ziclán había perdido toda su agilidad y todos sus reflejos y Culebrito lo surtía sin compasión y ya lo tenía medio *groggy* cuando lo volvió a salvar la campana. Entre tanto Mamá Docha intentaba sin éxito entrar al palacio para que se suspendiera la pelea pero era tanta la gente y los gritos que nadie reparó en ella. Al llegar a su esquina Ziclán le reclamó a Rubén Solís, su mánager, sangrando de la boca, de la nariz y de ambas cejas. ¡Có-cómo hijuepu-hijuepu-hijueputas me voy a madrear este ca-cabrón si ya es to-todo un señor ca-ca-casado y con qui-qui-quién sabe cua-cua-cuántos hijos? Rubén se empezó a reír. Nono-no te rías ca-cabrón que-que es cier-cierto. Que no te importe, le ordenó Rubén. Ese señor podría ser tu papá. Pártele la madre. Ziclán, sentado en su banquillo, con la cabeza apoyada en el poste y sin mucho aspaviento colocó la punta del tenis izquierdo en el talón del derecho y se lo zafó y con el pie descalzo se quitó el otro zapato. Sentado en su banquillo con las piernas extendidas empezó a mover los dedos de los pies. Sonó la campana.

Tercer *round*.

Descalzo, Ziclán se pone de pie, señores, y sangrante como está, se empieza a mover con cautela hacia el centro del cuadrilátero donde lo aguarda su verdugo, Kid Culebrito, como si hubiera venido a Zitilchén de día de campo. Sin mucha técnica Ziclán empieza a tirar algunos golpes, campanazos casi podríamos decir, golpes de conejo que se estrellan por primera vez en el rostro de Culebrito. Quién sabe qué habrá pasado en esa esquina pero Ziclán ha salido moviéndose con más velocidad y vean ustedes cómo va por todo el ring como si Solís, su mánager, le hubiera quitado una tonelada de encima y observen ustedes cómo mantiene a Kid Culebrito a la distancia y le zorraja uno y otro chingadazo, perdonen ustedes pero la pelea se está poniendo buena, sí, señor. Culebrito empieza a replegarse ante el ataque rápido y certero de Ziclán que ha revivido entre los muertos. Ziclán salta ágil, elegante, asestando golpes macizos, directos, y el público que todavía hasta hace rato lo estaba embromando por su actuación durante los dos primeros rounds se ha puesto de pie y ha empezado a gritar, escuchen ustedes, señores, ¡Zi-clám, Zi-clám, Zi-clám! pero ahora gritan de corazón sin ningún choteo y entre tanto Kid Culebrito va perdiendo forma y los golpes en el rostro le hacen mella y por más que se trata de defender Ziclán lo mantiene a distancia con el largo de sus brazos delgados que a partir de este round lucen muy correosos pues están acostumbrados al chapeo, al machete y a cargar piedras, tierra y maíz, y vean qué movimiento, qué rapidez, cómo conecta sus golpes, qué agilidad de sus piernas saltarinas, jóvenes, logradas a fuerza de caminar y estar de pie y en cuclillas durante horas y ahora es él quien acomete y Kid Culebrito quien retrocede y se cubre el rostro con los brazos mientras la metralla de Ziclán le llueve por todo el cuerpo y ahora, en el momento en que Ziclán tenía dominado a su adversario, suena la campana. Oigan ustedes el júbilo del público. ¡Qué pelea, señores!, ¡qué último round nos ha dado este chenero!

Y seguro que Ziclán hubiera salido vencedor de no haberse terminado entonces la pelea. Y aunque al final Kid Culebrito resultó vencedor por puntos todo el mundo protestó y se pedía otro round pero el Culebrito le hizo honor a su nombre y se negó y con ello se ganó el abucheo general y los naranjazos por parte del público que a fin de cuentas salió feliz de esa primera noche de box. Sólo Mamá Docha llegó hasta su hijo hecha una fiera

regañándolo y pellizcándolo, mira nomás cómo te dejaron por andar divirtiendo a estos buenos para nada, vámonos para la casa, anda, que ahí sí que te espera una buena tunda. Mientras todo el pueblo se reía de la reacción de Mamá Docha no dejaba de admirar la casta de Ziclán, convencidos de que nunca en su vida volvería a pelear con zapatos y de que nadie osaría mentarle a su padre.

Flor de Nochebuena

Era la primera vez que íbamos a pasar una Navidad fuera de casa y ya extrañábamos el olor a pino, las manzanas rojas, las uvas, el árbol lleno de esferas, de luces y el frío de la ciudad de México, que no sé por qué en ese entonces me parecía más intenso que el de ahora pero que año tras año frustraba mi anhelo de ver, al menos durante una noche, la ciudad cubierta de nieve como se veía en las películas extranjeras y en los dibujos animados. Extrañábamos también a los cuates de la cuadra, la música en el radio, la iluminación de la ciudad. Pero lástima, mi padre nos había mandado a visitar a los abuelos y no tuvimos mucho de donde escoger. El abuelo no pudo ir por nosotros a Campeche a causa de su salud, así que mandó al tío Emilio en un taxi a recogernos. «¿Qué pasó, sobrinos?», dijo con una voz mordida que parecía salirle directamente de la garganta. El tío tenía un aspecto extraño: chimuelo, de nariz aguileña, mentón prominente, el cabello blanco y parado como una cresta y la nuca plana. Era alto, aunque con la edad se había encorvado; se reía por cualquier motivo con sonoras y extrañas carcajadas. Él era el primero en festejar sus propios chistes que a ninguno de nosotros nos hacían mayor gracia. El tío Emilio fue, pues, el encargado de llevarnos, a mis dos hermanos menores y a mis otros dos primos, hasta Zitilchén.

En principio el pueblo nos pareció un gran parque de diversiones. Resultó que la mayor parte de la gente «importante» del lugar tenía algún parentesco con nosotros y nos trataban con afecto y generosidad. Paseábamos en una carcacha de uno de los tíos, montábamos a caballo, nos llevaban a las quintas y haciendas y comíamos paletas heladas todo el día pues la fábrica de hielo también era de un pariente. Empezaron llamándonos los «huachitos» por venir del defe. Pero en cuanto se sintieron en confianza con nosotros empezaron a jugarnos algunas bromas. «¡Halcooones!», oíamos que gritaban a nuestro paso y nosotros nos sentíamos muy honrados pensando que nos verían como los Halcones Negros de las tiras cómicas cuando en realidad en

el pueblo «halcones» era una manera de decir maricones, de lo cual nos enteramos mucho después.

Un día, en la quinta de uno de los tíos a la que íbamos con cierta frecuencia a cortar naranjas, se me acercó don Nicanor, el encargado, y con aire circunspecto me preguntó: «¿Tú eres el nieto de Pepe?». Le contesté que sí. «Cuando llegues a tu casa dile a tu abuelo de mi parte que el viejo se está muriendo». Me quedé con el mensaje grabado en la mente y tan pronto vi al abuelo le di el recado de don Nicanor. Mi abuelo cogió su bastón, se puso su boina y salió de prisa. Desde hacía varias semanas uno de sus parientes más queridos se hallaba muy delicado de salud. No mucho después el abuelo regresó abatido. «¿Sabías que me estaban jugando una broma?», me preguntó tan luego como me vio. «¿Una broma?», pregunté desorientado. «El que se está muriendo es el año viejo», me dijo, «más vale que te pongas muy listo porque en este pueblo les gusta embromar a todo el mundo. El que por poco se muere soy yo, pero de rabia», agregó sin mirarme.

A falta de mejores actividades Ricardo, mi hermano menor, y mi primo Aurelio, los dos más chicos, se dedicaban a juntar corcholatas por todas las misceláneas y refresquerías del pueblo. Con ellas hacían castillos y construcciones, jugaban guerras y por supuesto se peleaban a cada rato. Cuando se aburrieron de eso se pusieron a vender dulces en la calle —preparados por una de las tías— por todo Zitilchén. Mi primo Flavio, que por entonces tendría cerca de quince años, mi hermano Javier y yo pasábamos temprano por la cantina de Nito Baeza que nos llamaba para contarnos chistes colorados y mostrarnos las fotografías de mujeres desnudas que tenía en su cantina mientras picaba el hielo y aseaba el lugar. Nito tenía las palmas de las manos blancas, percudidas por la sosa cáustica y el detergente con el que lavaba los vasos con gran rapidez. En su cantina él solo se hacía cargo de todo. Los tíos y los primos mayores llegaban como a las once a la cantina y nos preguntaban si ya nos hacíamos la puñeta. Flavio, que era el mayor, era el único que decía que sí, que él ya. «¿Alguno de ustedes ya ha cogido?». Cuando respondíamos que no, nos tildaban de halcones y de huaches chayotes y se reían de nosotros y alguien llegó a decirnos que si no empezábamos a picar en vez de andar de puñeteros nunca íbamos a crecer. «Tengo un sobrino

al que llevo a la zona roja desde que tenía tu edad gracias a lo cual ha crecido grandote y sano», nos porfiaba alguno de ellos.

Tal vez el ambiente de Zitilchén se empezó a adueñar de nosotros pues al poco tiempo cada uno empezó a sentir que algo bullía en nuestros adentros. Mi primo Flavio dejó de llevarse con nosotros y empezó a juntarse con los primos mayores. A mi hermano Javier le empezó a gustar una niña que se llamaba Lupita y yo me sentía enamorado de una jovencita de mi edad de nombre Lizbeth que salía a la calle invariablemente acompañada de una mestiza que era como su nana.

La Navidad se acercaba. Todo el pueblo sabía en casa de quién sería cada una de las posadas a donde cualquiera podía ir sin necesidad de mayor invitación. Eran nueve días de fiesta continua en donde se reunía buena parte del pueblo a tomar ponche, a cantar, a comer y algunas veces hasta a bailar. Qué diferencia de las posadas en la ciudad donde todo era más formal, donde se iba de traje y donde siempre asistía un grupito muy selecto de gente. En Zitilchén no había iluminación en las calles, ni árboles ni nacimientos en las casas y se sentía apenas la presencia de la Navidad gracias a la celebración de las posadas. Nosotros asistíamos con la esperanza de encontrar a Lupita y a Lizbeth, pero cuando las veíamos, aunque nos llenábamos de alborozo, éramos totalmente incapaces de acercarnos a ellas para conversar o para sacarlas a bailar aun cuando en el pueblo ya era un secreto a voces que nos gustaban y pagábamos por ello con burlas y gritos cuando alguna aparecía por donde andábamos.

Mi abuelo tenía un pavo que gorgoteaba y se paseaba todo el día por el patio de la casa comiendo bichos y lombrices. Lo compró poco antes de que llegáramos y el propio abuelo se dedicaba a engordarlo con maíz para que pudiéramos comerlo en la Nochebuena. Convivimos con él desde mediados de noviembre y hasta le pusimos entre todos un nombre: Bartolo. Era un ave estúpida y cuando alguno de nosotros cometía alguna tontera de inmediato lo calificábamos de Bartolo. La mañana del veinticuatro de diciembre el abuelo se levantó más temprano que de costumbre, se puso una camiseta blanca con tres botones en el pecho y canturreando nos mandó llamar. Sacó una botella de Holcatzín, fue hacia el patio, cogió al pavo, le abrió el pico y le echó un buen fajo de ron al cogote. Ante nuestros ojos estupefactos el pavo tragó el

licor, quedó medio atarantado, pero se mantuvo en pie. Al poco rato el abuelo repitió la operación. El pobre pavo se tambaleaba de aquí para allá como tantos borrachines que habíamos visto, incluyendo a Flavio, al salir de la cantina de Nito. Nos daba mucha risa ver borracho a Bartolo pero ignorábamos lo que estaba por suceder. Cuando el pavo cayó por fin al suelo, borracho como una uva, mi abuelo lo levantó, lo llevó cerca de la cocina, le colocó la cabeza sobre un pedazo de madera y con un golpe certero le cortó el pescuezo. Un chorro de sangre saltó y el animal empezó a revolotear. Mi abuelo, con la camiseta blanca toda salpicada de sangre, lo cogió de las patas y lo colgó de un mecate para que se desangrara sobre una paila. Lo que al principio nos había parecido divertido se convirtió en algo horrible. Estábamos tan acostumbrados a ver a Bartolo en el jardín que era como si hubiésemos asistido a la decapitación de algún amigo. Estúpido, pero al fin amigo.

Salimos de la casa con un sentimiento de náusea y fuimos a rondar por el pueblo. Yo me llevaba con Óscar, el encargado de la bomba de agua, y juntos caminábamos alrededor de la plaza charlando. «Lo de la Virgen de Guadalupe no fue sino un truco de los españoles para ganarse la devoción de los indios», me decía y aunque me costaba trabajo aceptarlo, la idea no me parecía descabellada. Entonces llegaba la hora y subíamos hasta la bomba para que Óscar cerrara o abriera las llaves de suministro de agua al pueblo. Javier, mientras tanto, se iba a la tienda de Hugo a ayudarlo a vender tragos y botellas de ron blanco y manchado.

Ese mediodía, al llegar a casa del abuelo, nos encontramos con una novedad. Sandra, la hermana de Flavio y de Aurelio, y la tía Norma, su mamá, habían llegado sorpresivamente a Zitilchén a pasar la Navidad con nosotros. Sandra era un poco más grande que yo y menor que Flavio. Los abuelos prepararon una recámara especialmente para ellas. Javier, Flavio y yo tuvimos que sacar nuestras hamacas de allí para colgarlas en la sala. En la ciudad de México pocas veces nos veíamos y a veces pasaban años sin que nos visitáramos a pesar de que nuestros padres eran hermanos. Mi tía me había parecido siempre una mujer muy atractiva: de cabello negro, delgada, de buena figura y bello rostro. Tenía además la costumbre de arreglarse las medias frente a nosotros volviéndose de espaldas, lo cual siempre me ponía

un poco nervioso. Sandra había cambiado totalmente desde la última vez que estuvimos juntos. La recordaba como una niña simpática, algo gordita, que se aprovechaba de que yo era un poco menor que ella para mandarme a comprar historietas al puesto de periódicos. Tan pronto leía una me pedía que volviera a la esquina para preguntarle a la dependienta si me podía cambiar esa historieta por otra. Así se leyó cuatro o cinco hasta que la señora del puesto se negó a cambiarme una más. En realidad, quien había sido importante para mí y al que veía con cierta frecuencia en la ciudad era a mi primo Flavio. Cuando éramos más chicos y nuestros padres hicieron un viaje juntos a Guadalajara, él se quedó unos días en casa y me enseñó cómo sacar las pesetas de mi alcancía con un pasador. Con mis ahorros íbamos juntos a comprar bombones de chocolate al estanquillo. Me instruyó también sobre quién era Santaclós y cómo nacían los niños. «¿Y cómo les puede traer juguetes a todos? ¿Y cómo puede caber algo tan grande por un huequito tan pequeño?».

Flavio había sido siempre un niño inquieto y ahora en Zitilchén, gracias a los buenos oficios de los primos mayores, había empezado a tomar en la cantina de Nito y se iba con los parientes de su edad a la zona de Campeche cada vez que le era posible. Así que se ausentaba durante todo el día. A menudo lo veíamos emborrachándose y una noche encontré en un periódico que había traído de Campeche que alguien había dibujado las piernas abiertas de una mujer con abundante vello en el pubis y con un bolígrafo había escrito una palabra que a mí me resultó candente: «Sandra». Doblé el periódico con cuidado y lo guardé celosamente donde estaba mi ropa.

Pero Sandra, a quien ahora tenía frente a mí, había cambiado y se veía totalmente diferente a la chamaquita risueña y un poco pícara cuya expresión favorita al hablar era «qué suave». Ahora mis ojos contemplaban un algo indefinido que no era ni niña ni mujer. Había crecido y adelgazado. Calzaba unos zapatos de tacón pequeño y llevaba un vestido, como se usaba entonces, «muy ampón»; iba discretamente maquillada, sin medias. Al ver sus piernas al desnudo, sentí un raro escozor que tenía muy poco que ver con las bromas burdas de Nito Baeza o de los primos mayores pero que me hacía sentir que estaba contento de que Sandra hubiese llegado a Zitilchén para Navidad. Sobre todo había cambiado su expresión: la veía ahora menos alegre y podría decir que un tanto melancólica. El timbre de su voz no era en modo alguno

desagradable pero era un poco más grave. Sus labios se habían hecho abultados, sensuales, y su mirada daba la sensación de que tenía un poco de sueño. Mi prima y la tía Norma nos hicieron poco caso a mis hermanos y a mí. Seguro Sandra ya se había olvidado de las historietas que me mandaba a cambiar tan pronto las había leído. Los abuelos las pasaron a la mesa y las atendían con denuedo: servían pollo en recaudo colorado, tamales, tortillas, un poco de cochinita, chaya con huevo y no sé qué más. Ricardo y Aurelio se fueron a jugar al jardín y nos quedamos en la mesa Flavio, Javier y yo. La prima Sandra permanecía en silencio con la mirada perdida mientras la tía Norma hablaba y hablaba. Cuando terminaron de comer la tía se puso de pie y llamó aparte a la abuela que se levantó de la mesa y fue con ella hasta un rincón de la cocina. Quién sabe qué tanto cuchicheaban pero cuando terminaron, la abuela también llamó al abuelo. El abuelo se les acercó, las escuchó y se dirigió a su recámara. Al poco rato volvió con un sobre blanco en la mano y con toda solemnidad me llamó y me dijo: «Ve y llévale este sobre al tío Nando Solís, por favor». Flavio quiso acompañarme pero el abuelo se opuso y me pidió que fuera yo solo. Sé que no le tenía mucha confianza a Flavio pues ya había oído de sus correrías por el pueblo. «Dejen que vaya él», dijo el abuelo mientras me acompañaba hasta la puerta. «Cuidadito y vayas a abrirlo», me advirtió.

Serían cerca de las tres de la tarde cuando salí. El sol, abrasador, era el de la mera hora de la siesta. No había ni un alma en la calle. Entre los del pueblo el tío Nando Solís gozaba de cierta fama de buen médico porque tenía muchos libros de consulta y de referencia. En realidad, el pobre tío no era más que un farmacéutico aficionado a la medicina que durante las muchas temporadas en las que no había doctor en Zitilchén suplía con decoro ésa ausencia.

Mientras me dirigía a la casa del tío Nando sentía el sobre cerrado en mis manos como si fuera un papel lacerante y me preguntaba qué podría decir ahí dentro, para que mi abuelo, de costumbre bromista y juguetón, adoptara ese tono receloso. La idea de abrirlo me obsesionaba. ¿Qué le habría dicho mi tía al abuelo que tuviera que mantenerse en tanto secreto? Me sentía el poseedor de un importante misterio y al mismo tiempo el depositario de la confianza de mi abuelo, si no, ¿por qué me había elegido a mí y no a Flavio que era mayor que yo y además hermano de Sandra? Pasé por la cantina de Nito con temor

de encontrarme con algún conocido pero no, la cantina ya estaba cerrada; en el parque algunos peones dormían a la sombra de los laureles, pasé frente a la mercería de los turcos, la tienda de los Alpuche. Todo cerrado. De haberme decidido a abrir la carta, ése hubiera sido el momento. Pero sin darme cuenta, entre mis dudas y especulaciones, llegué hasta la casa del tío Nando. La botica también estaba cerrada así que me vi precisado a tocar la puerta. Como nadie me respondiera volví a tocar, ahora con más fuerza y durante un tiempo más prolongado. El que me abrió fue el propio tío Nando despeinado y con la cara abotagada por el sueño. Cuando me vio hizo un gesto de irritación pero de inmediato puse el sobre blanco frente a él. Reconoció la letra de mi abuelo. Cogió la carta y me pidió que pasara. La habitación estaba a oscuras pues había cerrado las dos hojas de madera que cubrían la parte superior de la puerta de la entrada. Encendió una luz. En la parte de atrás de la sala, frente al patio trasero, vi su hamaca tendida. Abrió el sobre, leyó rápidamente, se volvió a mirarme y continuó con su lectura. «Espérame un momento», me dijo y abrió la puerta que conducía de su casa a la botica. El sobre y la misiva quedaron frente a una mesa de centro. Sentí la excitación de alguien que va a cometer un hurto. Me acerqué. Necesitaba ver qué decía. Alcancé a leer una palabra que no entendí bien. En ese instante el tío Nando me llamó. Pensé que me había visto, pero no. Me iba a dar la respuesta. Estaba escribiendo algo que también metió en un sobre, lo cerró muy bien con saliva, lo repasó con la mano y me dijo: «Llévaselo a tu abuelo».

El segundo sobre había perdido todo misterio. Dentro de él ya no había nada que me inquietara. En mi mente la palabra que había alcanzado a leer daba vueltas y vueltas. Tan pronto llegué le entregué el sobre al abuelo, que de inmediato lo abrió, lo leyó en silencio y llamó a la tía y a Sandra. Más cuchicheos. El abuelo pidió un poco de Xtabentún. Mi abuela se lo dio a Sandra que lo apuró de un trago. «Ahora ve y recuéstate un rato», le dijo mi tía. Sandra se retiró a la recámara que antes ocupáramos los primos grandes.

Era Nochebuena. Con Bartolo prepararon pavo en escabeche, relleno negro y relleno blanco. Yo no tenía mucha hambre. La prima Sandra se había quedado acostada. No se sentía bien. Flavio se había ido a la casa del tío Leandro pues allí se iban a reunir los primos mayores. Cenamos los abuelos, la tía Norma, Aurelio, mis hermanos y yo. Evadí el pavo y comí frutas y

dátiles que la tía trajo de México. No hubo regalos ni aspavientos navideños. Aurelio y Ricardo se fueron a dormir. Mi tía y mis abuelos se quedaron conversando mientras mi hermano Javier y yo salimos a la calle. La noche estaba fresca, agradable. Fuimos a casa del tío Leandro y efectivamente allí estaba Flavio a la mesa con toda la familia ya un poco pasado de copas. Nos convidaron a sentarnos y cuando oí las campanas de la iglesia protesté que yo iba a misa de gallo, que nada más había pasado a saludar. Fui a la iglesia y mientras oía misa no se me podía borrar la imagen del dibujo en el periódico de Flavio. Sentí una pequeña opresión en el pecho al recordar lo obsceno asociado al nombre de mi prima. Hice un esfuerzo por no pensar más en eso. Malos pensamientos en plena iglesia. Al salir ya no pasé a la casa del tío Leandro y me fui a dormir.

Cuando llegué todo estaba a oscuras y en silencio. Fui hasta la cocina, encendí un quinqué de petróleo y me dirigí al despacho del abuelo. Busqué su diccionario Larousse. Lo abrí en la palabra aquella que no logré entender. Sangre, luna, mujer. Cerré el libro, lo puse en su lugar y abandoné el despacho. Sentía una energía incontrolable dentro de mí, una especie de locura lunar que me alteraba de manera diferente que a mi prima. Saqué el periódico aquel que tenía el dibujo obsceno de Sandra y me puse a observarlo. Busqué una hoja de papel y con mano temblorosa lo copié. Yo, que siempre me había preciado de mi buena caligrafía y de mi buen trazo, me esmeré lo más que pude y escribí «Sandra» debajo del dibujo. Sigiloso atravesé, a oscuras, la cortina que daba acceso a la recámara donde dormían Sandra y mi tía. Quise mirarlas dormidas pero la penumbra y los pabellones que protegían sus hamacas contra los moscos me lo impidieron. Coloqué el dibujo dentro de la maleta de Sandra. Salí. Colgué mi hamaca, apagué el quinqué y me acosté a dormir. Mientras trataba de conciliar el sueño, a sabiendas de que Sandra se hallaba a unos cuantos metros de mí, separada tan sólo por un delgado cancel, pensé en Lizbeth y en Lupita. Eran, sin duda, las chicas de nuestra edad más bellas de Zitilchén, pero tenían poco que hacer en relación con Sandra. Tal vez ellas nos parecían bonitas precisamente porque estábamos en Zitilchén. Eran bellezas del lugar. Fuera de ahí, pobrecillas, tal vez ni las voltearíamos a ver. En unos cuantos años se casarían y en menos de lo que pensábamos estarían convertidas en auténticas matronas. Sandra, sin embargo, sería bella

donde la pusieran. A punto de dormirme, después de muchas vueltas, en ese estado intermedio entre el sueño y la vigilia, me volvía la imagen de Bartolo revoloteando, escurriendo sangre a borbotones sobre la tierra antes de que mi abuelo lograra colgarlo de las patas. Soñé que la sangre que había caído cerca de una de las plantas había hecho que las hojas verdes se empezaran a poner coloradas y en el sueño pensaba que las flores regadas con sangre tenían que ser necesariamente rojas y que tal vez por eso les habían puesto el nombre de flores de Nochebuena.

Cuando desperté, muy temprano, me quedé en mi hamaca esperando a que se levantara el resto de la gente Oí a mi hermano Ricardo y a mi primo Aurelio. A mis abuelos. Sabía que ni Flavio ni Javier se despertarían temprano pues los oí llegar muy tarde. Estarían desvelados. Cuando por fin oí la voz de Sandra y escuché que iba rumbo a la cocina a desayunar, me levanté y me dirigí hacia allá. Me detuve en el quicio de la puerta y la observé sin que ella se diera cuenta: ya no se veía indispuesta. Llevaba un huipil que usaba como pijama. Sí, había dejado de ser una niña. Se veía bella, como en la ciudad. Cuando levantó la vista y me vio se puso seria y con voz solemne me preguntó indignada: «¿Por qué lo hiciste?». Bajé los ojos y guardé silencio. Nunca se lo dije pero en mi mente la respuesta era muy clara: «Quizá porque te amo».

María

En su nombre llevaba la naturaleza de su carácter. La *M* y la *a* le daban el toque maternal. La *r*, suave, exactamente a la mitad, le permitía el enlace, como si librara un breve obstáculo entre la simplicidad y la sonoridad del sonido *ma* y la somera agudeza de la *i*, que, acentuada, se eleva un instante para ceder de inmediato su lugar a la otra *a* que desciende suave, diáfana y cierra así su nombre con un eco: María. Así se llamaba, pero en Zitilchén todos la conocían como Ma, acaso para simplificar la ya de por sí sencillez de su carácter. Por las tardes, cuando en una pausa de su jornada se sentaba a tomar el fresco y a descansar, se entretenía viendo pasar a sus muchas comadres a las que les había bautizado uno o más hijos, todas indias mayas, que vivían en las afueras de Zitilchén y que iban rumbo a sus casas.

—*Baax ka mentic*, comadre —le preguntaban en maya para saber qué hacía.

—*Mix baa* —contestaba ella: «Nada».

María se levantaba diario a las cinco de la madrugada a prender el fuego de la estufa de leña, a sacar un poco de agua del pozo y calentarla para darle de desayunar a Ermilo, su esposo. Después ayudaba a Irlanda, su hermana, inválida a causa de una arterioesclerosis múltiple. La levantaba de la hamaca, la llevaba al baño, cuidaba que hiciera sus necesidades, la aseaba, la vestía, la polveaba y la perfumaba. Le daba de desayunar y finalmente la sentaba en su silla de ruedas para que María pudiera seguir atendiendo la casa. Cerca de las nueve se despertaba Concepción, su cuñado, el marido de Irlanda. Entonces calentaba un poco de café —lo único que su cuñado desayunaba con un cigarrillo— y, junto con Irlanda, María se sentaba a la mesa a acompañarlo a desayunar mientras Ermilo atendía los pollos y limpiaba el patio. Cuando Concepción se iba a trabajar con su medio hermano Leandro ella se iba al mercado. Ermilo mataba un pollo y cuando María estaba de vuelta lo desplumaba y lo cocinaba junto con otros guisos pues a Ermilo, que se levantaba tan temprano, le gustaba almorzar cerca de las once. Irlanda,

Concepción y ella comían un poco más tarde, después del mediodía. Mientras todos dormían la siesta María se ponía a hacer tabletas de chocolate: molía cacao en un molinillo de manivela y lo mezclaba con galleta dulce y galleta salada, las humedecía y hacía una pasta que extendía con una botella que usaba a manera de rodillo. Con una copita iba formando las tablillas redondas que luego ponía a secar en una hoja de papel de estraza. Cuando las tablillas estaban secas las guardaba en un frasco. Toda la gente de Zitilchén, ricos y pobres, acudían a su casa a comprarle chocolate. Entonces se metía a bañar. Se vestía con ropa limpia y fresca y se sentaba un rato a la puerta de su casa, en una silla mecedora, bien polveada y agitando su abanico, a ver a las mestizas que pasaban de regreso a sus hogares después de la jornada.

A las seis y media se iba al rosario a la iglesia y regresaba para preparar la cena de Ermilo, y la de Irlanda y Concepción. En la noche conversaban un rato, acostaban a Irlanda y cuando se apagaba la luz en el pueblo, a las diez de la noche, se iba a dormir para poder levantarse de madrugada al día siguiente para atender a Ermilo, su marido.

Cuando joven María había sido una muchacha alegre y animada. Le gustaban las fiestas y bailar, contrario a su hermana Irlanda que, aunque era más joven y más bella, era adusta y demasiado seria para su edad. Los jóvenes —casi todos ellos parientes—, la sacaban a bailar mucho en las fiestas y ella apuntaba con un lapicito en su carnet las diversas tandas que había prometido. Desde muy joven María se convirtió en la confidente de los casaderos del pueblo: le contaban sus cuitas amorosas y ella les daba consejos sinceros y sensatos. Las mujeres también le abrían su corazón pues no les causaba ni temor ni desconfianza. Así que cuando ella sabía que alguien no tenía ni la más mínima posibilidad, lejos de darle esperanzas lo disuadía cuidándose de no herirlo.

—Ella es muy diferente a ti, no te conviene, ¿por qué no te fijas mejor en Rosaura? No tiene pretendientes y me parece que no le disgustas.

Y así veía que una a una sus amigas y parientas se casaban mientras ella seguía soltera, sin pareja ni pretendiente. De pronto intuyó que tal vez le había llegado su turno. Uno de los primos, Concepción, apuesto, muy simpático, bromista y por añadidura rico, empezó a frecuentarla. La visitaba a diario. María no quiso abrigar ninguna esperanza pero todo parecía indicar que ella

le gustaba a Concepción que se pasaba tardes enteras en la casa con el menor pretexto. A veces Concepción se hacía acompañar de Ermilo, su medio hermano, que era, en apariencia, muy tímido y muy serio aunque en el pueblo tenía fama de calavera, y casi nunca cruzaba palabra con ella. De Ermilo se contaban cosas muy delicadas en Zitilchén. Él estaba encargado de la finca Holcatzín que era como un pequeño pueblo pues allí se habían instalado muchas familias tanto de indígenas como de los inmigrantes que habían llegado allí en épocas de don Porfirio. Se decía que en su calidad de «jure» de la finca, tenía derecho y prioridad sobre las mujeres núbiles de allí. Que llevaba una libretita negra en donde estaban apuntados los nombres de todas las mujeres con las que se había metido que sumaban cerca de cuarenta. Esas mujeres eran, por lo general, mestizas de carne morena y caderas anchas, vestidas con hipiles bordados y fustanes blancos en las orillas. Ermilo tenía fama de rijoso y peleonero y muy echador. Era además el encargado de catar el ron de la hacienda, lo cual lo llevaba a tomar en grandes cantidades. Una tarde, sin sospecharlo, María descubrió la razón de la asiduidad de Concepción: él se había acercado a ella, a María, porque deseaba hacerse novio de Irlanda. «Como es tan seria y tan huraña quise ver si tú me podías dar la mano. Además tu papá no me ve con buenos ojos así que necesito que le hables bien de mí». Qué extraño, María llegó a pensar que haría una pareja armónica con Concepción y tal vez Ermilo con Irlanda. Pero resultó al revés. Cuando su padre habló con Concepción, que tenía fama de niño rico y consentido, le advirtió que cuidadito y se fuera a burlar de su hija porque podía costarle caro. Al poco tiempo Ermilo se le declaró a ella. Por primera vez en su vida un hombre la miraba como mujer. Ermilo no le parecía el mejor partido pero dado que Irlanda, que era algunos años menor, ya se iba a casar y que ella no quería por nada del mundo quedarse a vestir santos dijo que sí. A su papá tampoco le gustó mucho la idea porque María era su hija más querida pero pensó que tal vez ésta era su última oportunidad. En principio pensaron en organizar una boda doble: Irlanda y María eran hermanas; Concepción y Ermilo medio hermanos. Pero su padre las disuadió con el argumento de que las bodas dobles eran de mala suerte. Así que primero se casó Irlanda y luego, en segundo lugar, a pesar de ser la mayor, se casó María.

Al poco tiempo Irlanda empezó a tener hijos. Tres varones, una mujer, dos niños más y finalmente una niñita. María, amorosa con su hermana, veía nacer a sus sobrinos y se preguntaba por qué Dios no le daba aunque fuera un hijo, varoncito o niña, qué importaba. Sus ruegos no fueron atendidos sino mucho después, cuando ya la posibilidad de tener hijos propios era casi nula. Su hermano César enviudó y María se hizo cargo de Alicia, su hija más pequeña, de apenas dos años de edad.

Y es allí donde empieza su verdadera historia.

María se levantaba a atender a su marido y luego a la niña y aunque pareciera mentira Ermilo era quien más le pesaba. El mismo día de su boda se dio cuenta de que algo en Ermilo no andaba bien. Tan pronto salieron de la iglesia, un coche calesa con dos de sus amigos se acercó a Ermilo. Lo invitaron a subirse. «Ahorita vuelvo», le dijo a su esposa todavía vestida de novia y se perdió durante dos días sin que María supiera nada de él.

Una vez casados Ermilo salió de la finca y dejó de trabajar. Se establecieron en Zitilchén y vivían del chocolate que hacía María y del dinero que les daban parientes agradecidos de cuando en cuando. Ermilo se levantaba de madrugada. La primera vez María no pudo creer lo que veía: Ermilo se levantaba a marchar, como si fuera el único elemento visible dentro de un ejército imaginario. Marchaba en paso corto, en paso redoblado; simulaba cargar un fusil, daba órdenes. Discutía, hablaba, se acaloraba gesticulando con el rostro y con las manos. Sacaba una espada del cinto, la blandía por los aires, se subía a un caballo y arremetía contra el enemigo en fragorosa batalla. Esa primera vez que María lo vio pensó que podía tratarse de una broma. Pero de inmediato recapacitó y se dijo que no. Ni su rostro ni sus movimientos dejaban ver un rasgo de ironía o de parodia. Cuando lo interrumpió y le dijo «¡Ermilo, Ermilo, qué te pasa!». Él se volvió furioso contra ella y le reclamó: «¿Qué haces aquí, mujer? ¿Qué no ves que éste es un campo de batalla donde no tienes nada que hacer? ¡Largo! ¡Vuélvete a la casa que aquí expones tu vida y la mía!». Y así estaba durante horas hasta que llegaba a desayunar como si nada. María lo miraba con recelo y hasta con un poco de miedo. Poco a poco se fue acostumbrando, sin embargo, a su comportamiento y a los extraños cambios en su conducta. Ermilo había nacido en Belice y por consiguiente se las daba de inglés, aunque no hablaba

más que español y un poco de maya. Tenía violentos arranques de ira sin motivo alguno y, cuando estaba de buen humor, le daba por hacerse el gracioso. Con el pretexto de ser el catador de la hacienda se embriagaba durante días enteros y nadie, salvo su hermano Concepción, lo podía detener. «Puras caballadas hace y puras caballadas dice», comentaba María con toda naturalidad ante los extraños que se quedaban atónitos ante el comportamiento de Ermilo. María había aprendido a conocer el carácter perturbado y disparejo de Ermilo, a atenderlo y a sobrellevarlo.

En una ocasión María partió a la ciudad de Mérida a arreglar unos asuntos familiares. La gente acudía a comprar las tablillas de chocolate, como de costumbre, a su casa y, como iba a estar ausente, le encargó a Ermilo que atendiera a los clientes. Una mañana se presentaron dos jovencitas de doce y trece años a comprar chocolate. Ermilo las atendió. Y mientras conversaba con la mayor Ermilo le hacía bromas y le pedía que le diera un abrazo y luego un beso, y otro. «A ver, a ver, ése no me supo a nada. Otro besito y ya». Mientras tanto la otra amiga se perdió por la casa para dejar a don Ermilo a solas con su amiga. Después de un rato las dos chicas se despidieron y se fueron muy contentas con las tablillas de chocolate que Ermilo terminó por regalarles. Cuando al día siguiente María quiso sacar dinero de los ahorros que guardaba en una lata en la cocina se encontró con el recipiente vacío. Le preguntó a Ermilo si él había tomado el dinero, pero no, él dijo que no. Entonces nos robaron mientras yo no estuve aquí, dijo ella, porque todavía antes de irme saqué mi dinero de este frasco y conté lo que quedaba. Ermilo no dijo nada pero luego se corrió la noticia por el pueblo del engaño del que había sido víctima.

María creció a Alicia que se casó a los dieciséis años con un pariente sin su consentimiento. Por esa época volvieron a Zitilchén Irlanda y Concepción, luego de una prolongada ausencia, ya los dos muy enfermos, viejos, sin dinero. Como no tenían donde alojarse se fueron a vivir a casa de María. Irlanda empezaba con los síntomas de su arterioesclerosis y había ya dejado de caminar. Concepción había sufrido una quiebra financiera y dos infartos y le habían recomendado una vida apacible al nivel del mar. Después de muchos años las dos parejas habían vuelto a reunirse y como María siempre había sido práctica y servicial, además de atender a su marido, se dedicó a

cuidar a su hermana enferma y a atender a su cuñado. Así transcurrieron varios años.

María establece entonces la rutina de levantarse a darle de desayunar a su marido, de atender a Irlanda, a Concepción. La arterioesclerosis de Irlanda avanza y un día amanece muerta. María le infunde valor a Concepción para soportar su pena y sigue al cuidado de los dos medios hermanos. Concepción se vuelve senil. Empieza a malbaratar sus pertenencias: prácticamente regala su secreter, remata su máquina de escribir Remington, vende su reloj de molleja y su leontina de oro, sus plumas fuente. Empieza a hablar de otras épocas como si hubiera echado atrás el tiempo. Confunde a María con Irlanda y habla con ella largas tardes sin prestar atención a las aclaraciones de su cuñada. Una tarde pide un café, se fuma un cigarrillo, y mientras mira hacia el patio de repente embroca la cabeza. Estaba muerto.

María se vuelve a quedar a solas con Ermilo a quien ya ha sufrido por casi cincuenta años. Pero esa soledad le dura poco. Por entonces le avisan del hospital de Mérida que la enfermedad de Flavio, uno de sus sobrinos, hijo de su hermana Irlanda, ha avanzado de tal modo que ya resulta imposible para la institución mantenerlo ahí. Ella acepta que lo lleven a su casa para hacerse cargo de él. Cuando llega Flavio, al que vio crecer y que siempre fue de carácter alegre y jovial, apenas y lo reconoce: se ha quedado calvo, se ha reducido de tamaño, no puede hablar, ya no controla sus esfínteres. Tiene que permanecer acostado todo el día y apenas puede comer. Su enfermedad es mucho más grave que la de Irlanda, que al menos nunca perdió el entendimiento ni el habla. Pobre Flavio, sólo sus ojos guardan un poco de vida y cuando miran a María se desbordan en lágrimas sin sollozos y sin ruido, lágrimas que corren por sus mejillas sin que María sea capaz de detenerlas a pesar de sus palabras de aliento y de consuelo.

María lo cuida durante dos, tres años. El hombre vive como un vegetal, acostado todo el día, sin nada que hacer y sin más aliciente que el de que llegue la hora de comer o de que le cambien la ropa y la hamaca hedionda a orines y a excremento.

Ermilo y ella son ya un par de ancianos y con la edad Ermilo actúa cada vez de forma más extraña. Ahora le da por declamar y por apropiarse los versos del poeta del crucero: «Esos toros de Palomeque no sirven ni pa

bisteque. Pero ésos de Dzinsehuel, *all right very well*, y los de Tabasco ¡Fo!, ¡qué asco!». Ermilo se sigue levantando en las madrugadas muy temprano y ahora revive los problemas de la época de Abel Ortiz Argumedo. Habla solo, discute, cuando entra a la casa habla con María como si hubiera un peligro inminente afuera, en el jardín. «Alvarado es un iluso», comentaba, «un iluso pero un hombre a carta cabal. Sin embargo tendré que combatirlo. Si lo agarro lo colgaré de un árbol. Pero yo también tengo que andarme con cuidado porque mi vida peligra».

Una madrugada María se levanta, como de costumbre, a preparar el desayuno de Ermilo. No ha escuchado los aspavientos del viejo en sus ejercicios militares. Hay un silencio que le inquieta pues Ermilo nunca se distinguió por su discreción. Durante toda su vida apenas y trabajó cuando estuvo de administrador en la hacienda. Finalmente lo reemplazaron en Holcatzín a causa de sus parrandas y de los préstamos que les hacía a los peones sin que le pagaran jamás.

María termina de preparar el jugo de china, el chocolate caliente y los bizcochos que a Ermilo le gusta remojar y que se come moviendo desmesuradamente la mandíbula. Sale a buscar a su marido al patio. Lo llama y como no tiene respuesta decide dejar que él la busque a ella. El cielo está aún oscuro. Lo llama dos veces más. El viejo no responde. María prefiere esperar. Ermilo se pone de mal humor cuando ella lo interrumpe. Va a ver a Flavio un rato. Empieza a amanecer. Qué raro, de Ermilo ni sus luces. Como ya ha clareado decide salir al jardín. Ni lo ve ni lo oye. Se interna un poco rumbo al pozo y de repente, sobre un árbol, ve algo horrible: el cuerpo de Ermilo, balanceándose, pende de una de las ramas. ¿Por qué lo hizo?, piensa con desesperación, si yo lo complacía más allá de mis fuerzas…

Flavio se va marchitando poco a poco. De ser un hombre inicia un camino inverso y se convierte en un niño, en un bebé, en un olor a mierda y a orines hasta que un día amanece muerto. María le da las gracias a Dios, finalmente Flavio ha dejado de sufrir.

María se halla sola. Ahora tiene más de ochenta años. Se ha terminado de bañar y se halla frente a la puerta de su casa tomando el fresco. En la tarde que declina, muy cerca de la noche, ve pasar a sus comadres indígenas, las

saluda, y cuando ellas le preguntan si ya se va a descansar María sólo responde: «Ojalá, comadre, ojalá».

III

A Rubén Solís

La querella

Llegó al atardecer, completamente solo y sin conocer a nadie. De inmediato llamó la atención por ser muy alto, delgado, de piel blanca, ojos cristalinamente azules y facciones finas, particularmente la nariz: recta y delgada hasta el extremo de la fragilidad y salpicada de minúsculas pecas. No cabía duda: era extranjero. Luego se correría el rumor de que ese mismo joven, allá en su pasado, había recorrido caminos descalzo, la barba y el pelo crecidos, deteniéndose donde lo sorprendiera la noche o donde le viniera en gana sin más anhelo que el de fumar mariguana, comer lo que buenamente le ofrecieran y continuar al día siguiente sin rumbo fijo. Pero esa tarde llegó de quién sabe dónde con una sombra en el rostro que delataba que no se había rasurado en tres días, la mochila a la espalda, vestido de playera, con zapatos tenis y pantalón vaquero. Y así como llegó se perdió por las afueras del pueblo sin que nadie imaginara ni su destino ni su cometido. Reapareció a la mañana siguiente recién bañado, limpio y afeitado al ras, saludando sonriente a quien se cruzara en su camino lo cual, al parecer, también resultó motivo de desconfianza. Durante esos primeros días se le veía a menudo por la plaza de Zitilchén: comprando un mínimo de herramienta y un machete: lámina, cal, yeso y cemento; tabique, clavos, alambre y varilla. No mucho después alguien descubrió dónde vivía. Se había avecindado con Loch Uc un indígena que poseía una modesta casa de mampostería, allá por el rumbo del cementerio.

Quién te iba a decir que saldrías desde las extensas planicies de Iowa para venir a dar a una de las más lejanas esquinas del mundo para hacerte cargo de una oscura y humilde parroquia. Tendrías que distribuir tu tiempo y tu persona en diferentes pueblos dejados de la mano de Dios. Y de eso hacía ya más de quince años. Y lo peor: al llegar no hablabas una sola palabra de español y ni se diga de la maya que es endemoniadamente difícil. Pero los designios de Dios son inescrutables y sólo Él sabe por qué nos coloca en

ciertos caminos a pesar de que se encuentren llenos de dificultades. Ésa era tu misión y no te quedaba más remedio que obedecer. Con la falta que hacen los sacerdotes católicos por estas tierras ignotas. Abandonada la parroquia durante más de dos años y a falta de curas nacionales que pudieran atenderla, el sacristán se veía en la necesidad de suplir, en los pocos asuntos que podía, la presencia de un sacerdote en el lugar. Él se encargaba de mantener la iglesia abierta, de conducir las oraciones vespertinas, de rezar el rosario y no de mucho más pues carecía de la investidura para poder administrar los sacramentos; los días santos o de fiesta, como el de la Inmaculada Concepción, él sacaba, apoyado por un grupo de devotas mujeres, a la Virgen en santa procesión alrededor del parque.

Tu llegada a Zitilchén fue pues parte de los designios que Dios te tenía deparado. A la gente le extrañó que el nuevo sacerdote fuera extranjero, gringo, para colmo. Esa iglesia había sido mandada a construir por españoles con manos indígenas hacía cientos de años. Así que ¿qué hacía allí metido un cura norteamericano? Y sin embargo, poco a poco te fuiste dando a respetar bajo la mirada no siempre complaciente de tus feligreses y no sin haber cometido más de un error en tus alocuciones que a veces llegaron a provocar burlas y risas mientras otras, las menos a Dios gracias, llegaron hasta el punto de causar indignación.

Pero tu arribo motivó un gran cambio en las costumbres religiosas del pueblo. Como apenas te podías comunicar con tus feligreses te dedicaste a trabajar de lleno: arreglaste la sacristía que tu antecesor había dejado convertida en un chiquero; reconstruiste totalmente la casa sacerdotal para hacerla digna y habitable. Seguiste con el atrio. Chapeaste el terreno, lo desbrozaste, sembraste zacate, árboles frutales e incluso plantaste algunas flores; resanaste los muros, limpiaste los patios traseros.

Poco después iniciaste una hortaliza, criaste gallinas y remozaste completamente la iglesia y sus alrededores. Entre tanto empezabas a hacerte entender con tus parroquianos en tu media lengua.

Presionaste a los feligreses. Los comprometiste para que empezaran aportar dinero para el beneficio de la parroquia. Llevaste a cabo bautizos y matrimonios colectivos. Les apretaste las tuercas y cada vez que te enterabas

de sus borracheras, de sus amasiatos, chismes, desmanes, fraudes, trampas y demás desmanes les llamabas enérgicamente la atención.

Luego vino lo del retablo: lo mandaste recubrir con hoja de oro y lo pintaste con óleos y lacas; adornaste el altar con una estatuilla de la Virgen de la Inmaculada Concepción y otra de San Antonio de Padua, patraña y titular del pueblo. Pintaste las paredes y te deshiciste de la exagerada iconografía baratona que poblaba los flancos y que le daba un tinte de fanatismo e idolatría al templo. Empezaste a tener cierto ascendente entre los importantes del lugar. No sólo eran los feligreses, era el pueblo en general el que se te acercaba a pedirte consejo: ¿sembraré algodón o girasol? Todo el mundo dice que el algodón está dejando más dinero. ¿A dónde me conviene mandar a mi hijo a estudiar?, ¿a Mérida o a Campeche? ¿Qué debo hacer para que mi esposo deje el juego? ¿Nos acompañará usted al baile anual como invitado de honor?

Loch Uc cayó en el alcoholismo durante años. Aunque era un hombre trabajador todo su esfuerzo se volvió inútil al entregarse compulsivamente a la bebida. Sus hijos lo empezaron a ver con temor, su esposa le dejaba de hablar durante días. Le dio por faltar a su trabajo y en una ocasión, durante una parranda, se gastó todo el dinero de la nómina de la casa de materiales donde trabajaba. Lo acusaron de fraude. Estuvo a punto de ir a la cárcel y sólo se salvó porque entre sus amigos se cooperaron para restituir el dinero con la condición de que ingresara en Alcohólicos Anónimos. Ya pagaría su deuda cuando se librara del vicio. Su esposa lo llevó casi a rastras y a partir de entonces entró en un auténtico proceso de expiación. En algún viaje a la ciudad de Mérida conoció a un ministro bautista y se convirtió al protestantismo. Al abandonar la bebida se transfiguró en un hombre sumamente religioso que cumplía al pie de la letra con todas las obligaciones de su nuevo culto.

Reapareció vestido de negro. Ave de mal agüero, se atrevió a insinuar alguien. A poca gente le dio gusto volverlo a ver. Pero era sumamente cortés y en poco tiempo se había ido aprendiendo el nombre de la gente de Zitilchén. ¿Qué

quería? Salvo Loch, no tenía ni amigos ni conocidos en el pueblo. Corrió la voz de que el extranjero andaba fincando dentro del mismo predio de Loch: se estaba haciendo una casita con sus propias manos. Era tan sólo un tejabán, pobre, modesto, pero eso sí muy bien construido. Una vez terminada su obra salía a caminar solo por todo el pueblo: animoso, saludador, con las manos cruzadas a la espalda, como peinando el lugar, estudiándolo. Fue por entonces que se supo cómo se llamaba: Ralph, Ralph Chapple.

A pesar de que Robert Shingle tenía ya más de cincuenta años era todavía un hombre recio, fornido, alto y de espaldas anchas; usaba lentes y una vereda perfectamente trazada en el lado izquierdo de su cabeza dividía en dos su cabello; en el centro de la frente lucía un breve copetito que lo delataba como una persona que no había cambiado su arreglo ni su apariencia desde su primera juventud, seguramente a principios de los años cincuenta, antes de ingresar al seminario. Conservaba todavía el color castaño del pelo y sólo unos cuantos pelillos, muy bien recortados por encima de la oreja, por arriba de la pata de sus gafas, dejaban ver las canas que empezaban a cubrir sus sienes. Shingle pasaba de vez en cuando por una tienda llamada La Embajada con cuyo dueño, un solterón empedernido llamado Antonio, le gustaba conversar. Mientras hablaban, Shingle comía, como quien no quiere la cosa, todo tipo de las mercancías que se expedían en la tienda:

—Dame una coca por favor, Antonio —pedía—, ah, y una bolsa de papas fritas.

Cogía un puño de papitas de la bolsa y se las metía a la boca y acto seguido se tomaba la coquita de un solo trago.

—Oye, dime, me llegó el chisme de que hay un forastero rondando por el pueblo. ¿Tú sabes quién es?

—Ah sí, creo que es un gringo —contestó Antonio sin mucho tiento.

—Dame unos charritos y otra coquita —pidió Shingle—, ah, y pásame dos salchichas por favor. ¿Un norteamericano o un gringo? —aclaró.

—¿Pues qué, no es lo mismo, padre?

—Bueno, sí —contestaba mientras engullía una de las salchichas de un bocado—. Lo que quiero decir, ¿es mi paisano o viene de algún otro lugar?

—Nadie lo sabe muy bien, padre, pero parece que es gringo como usted, de los Estados Unidos, quiero decir. Pero déjeme averiguarle —contestó Antonio sin darle mayor importancia al asunto.

—Dame unos doritos y aprovecha para cortarme cien gramos de queso fresco —pidió Shingle—; pues sí, averígualo cuanto antes porque parece que tiene intrigado a todo el pueblo —dijo y siguió comiendo. Tan pronto acabó con los doritos y el queso sacó un eructo:

—¿Cuánto te debo? —preguntó a continuación a sabiendas de que Antonio nunca le cobraba.

—Ni un centavo, padre, faltaba más.

—Bueno pues ya para despedirme dame unos chocolatines y unos chicles y muchas gracias, espero verte en la misa del domingo para darte la bendición por todo lo que haces por mí.

Robert salió satisfecho de la tienda, con su cuerpo voluminoso y su cara un tanto infantil colorada por el calor, levantándose las gafas con el dedo índice que, por el sudor, se le deslizaban hacia abajo hasta llegarle casi a la punta de la nariz. Así lo veía alejarse Antonio, rumbo a la iglesia, con ese paso tan característicamente norteamericano como de orangután, moviendo todo el tórax a cada paso, pisando fuerte, balanceando los brazos en vilo, contento de haber cumplido con sus deberes religiosos por el pueblo y con la rémora que acompañaba invariablemente a su voraz apetito, un tanto apaciguado mediante las golosinas que se había comido en La Embajada con las que apenas y había hecho un poco de boca: ya estaba listo para el suculento almuerzo que le esperaba en casa preparado por doña Matilde, su estupenda cocinera.

Ralph Chapple también empezó a frecuentar La Embajada. Pero él nunca comía nada. Compraba caramelos, bombones, paletitas, chamois, cocoyoles, mazapanes, garapiñados, pulpa de tamarindo, chicles y demás dulces que Antonio metía cuidadosamente en una o varias bolsas pues Chapple solía hacer compras considerables.

—¿Y usted de dónde es? —preguntó distraídamente Antonio mientras le entregaba el paquete de mercancía a Chapple.

—De Pensilvania —contestó el otro mirándolo fijamente—. ¿Por qué?

—Mera curiosidad —contestó Antonio sin darle demasiada importancia y rehuyendo la mirada—. ¿Y se puede saber qué anda haciendo por aquí?

Una vez más Chapple lo miró de frente.

—Vengo a sembrar —contestó sin más comentarios y salió de la tienda, ágil y delgado, amistoso y meditabundo a la vez, para dirigirse hasta el predio de Loch Uc.

—Dice que vino a sembrar —le chismeó Antonio la siguiente vez que vio al padre Shingle en su tienda.

—¿A sembrar? ¿A sembrar qué?

—Eso sí quién sabe, padre —repuso Antonio.

—Se oía como una música celestial —le confió uno de sus más cercanos feligreses a los que les dio como encargo que investigaran lo que hacía Chapple en el pueblo—. Estaban bien entonados y sin ningún instrumento que los acompañara.

Se encontraban reunidos en la casa parroquial contigua a la iglesia. Estaban sentados en la mesa del comedor. Matilde había preparado chocolate caliente para todos y alguien había traído unos bizcochos para acompañarlo. La casa era sencilla pero muy limpia. Había sólo unos cuantos muebles de madera labrada que Shingle había traído desde los Estados Unidos: dos mecedoras y una especie de pequeña banca con los asientos de bejuco. En la sala había también un enorme secreter que era donde el padre trabajaba sus sermones, hacía cuentas y contestaba su correspondencia. Sobre la pared había un gran crucifijo.

—Es cierto —intervino alguien más—: era como de un coro de querubines capaz de entonar canciones que jamás habíamos oído.

Y así, uno a uno, le habían ido chismeando que los cantos que se escuchaban cerca del cementerio parecían provenir directamente de la casa de Loch Uc. Pero no tardaron mucho en darse cuenta de que no, no era precisamente de allí de donde salía la música sino de la casita de Ralph, del tejabán que él había construido.

Shingle se veía pensativo. Dejó de lado los bizcochos que había empezado a comer con tanto apetito, apartó su taza de chocolate y preguntó:

—¿Qué era lo que pasaba allí?

—Nadie nos lo imaginamos hasta que de pronto vimos salir a un grupo de niños con caramelos en la boca y dulces en las manos.

—Todos conocidos y bien identificados, padre, sí, niños de nuestro propio pueblo.

—No lo puedo creer —comentó el padre Shingle para sí.

—Tal como se lo contamos —le contestaron.

Pensativo, molesto, Robert Shingle adivinó pronto de qué se trataba.

—Que ese tipo, Chapple o como se llame, nos haya engañado me parece menos grave a que se haya atrevido a traicionarme —dijo por fin y se levantó furioso de la cabecera de la mesa donde se encontraba rodeado de hombres y mujeres de su parroquia. Sin decir más se puso de pie y fue hacia el lavabo. Se aseó las manos y la cara, se acomodó el copetito con un peine y se ajustó los lentes.

—Espérenme aquí —dijo.

—Padre, ¿a dónde va? No vaya usted a cometer una locura. Permita que uno de nosotros lo acompañe.

—No. Este asunto tengo que arreglarlo yo solo —contestó y salió de allí.

Con sus acostumbrados pasos simiescos se dirigió hacia la casa de Chapple. No lo encontró. Había salido a Campeche y no regresaría sino hasta dentro de unos días. Se dirigió a la casa de Loch y pidió hablar con él. Nadie supo a ciencia cierta lo que le dijo.

Loch Uc salió de El Cometa dando tumbos, la mirada turbia, hablando solo, deteniéndose el sombrero con una mano y levantando el índice de la otra: estaba completamente borracho, como si nunca hubiera pasado por Alcohólicos Anónimos. Había reincidido de buenas a primeras y diez años de abstinencia se borraron en un abrir y cerrar de ojos. Durante esa época se había comportado como un hombre ejemplar: en las fiestas y convivios bebía sólo agua mineral y se mostraba cordial, mesurado y conciliador. Como era además un hombre industrioso, se hizo del terreno donde fincó su casita y

levantó a su familia. Sus hijos mayores, todos casados, se habían ido a vivir a otros pueblos. Además de su esposa sólo vivía en casa su hija menor, de quince años, que se dedicaba a ayudar a su madre en las labores del hogar.

Nadie sabe a ciencia cierta lo que Loch Uc le dijo a Ralph Chapple aquella noche en que reincidió en el alcohol. La gente cuenta que cuando llegó fue directamente al cuartito donde vivía Chapple, junto a su pequeño templo. Tocó en la puerta. Chapple le abrió y se quedaron hablando durante horas.

Don Maximiliano Alcocer, encargado de la oficina de correos, fue el único testigo que presenció los hechos. Según comenta vio entrar al padre Shingle muy quitado de la pena a buscar la correspondencia en su apartado postal. De pronto se topó con la sorpresa de que ahí mismo se encontraba Ralph Chapple. Vestido de negro a pesar del calor, en un rincón del correo, cerca de la ventanilla, Chapple leía absorto una carta con un gesto que lo hacía verse entre interesado y divertido. Sin mayor preámbulo Shingle se aproximó a él y le espetó un severo reclamo. Al oír la voz de Shingle, Chapple apartó la vista de la carta y sacudió la cabeza como diciendo no sé de qué se trata. Yo no hablo muy bien inglés, aclaró don Maximiliano, pero por lo que alcancé a entender el padre Shingle lo estaba tachando de embustero.

El reclamo del sacerdote católico empezó a hacer efecto en el ministro protestante. Shingle lo había hecho palidecer ligeramente cuando lo interpeló; pero a medida que vociferaba el rostro de Chapple adquiría un tono encarnado cada vez más intenso. Seguramente le estaba echando en cara lo que ya tantas veces nos había dicho: que Chapple mintió cuando le preguntaron a qué había venido al pueblo. Por su expresión me imaginé que Chapple empezaba a molestarse pero Shingle no lo dejaba ni hablar. El padre Shingle estaba como nunca lo había visto, fuera de sus cabales, fúrico como el mismísimo demonio. El otro trataba de explicarse, pero en vano.

«Si la mentira es inaceptable en cualquier cristiano —había declarado después el padre Shingle— cuanto más no sería tratándose de un ministro». Pero hay quien dice que Chapple no había mentido pues, según cuenta la gente, lo que él afirmaba es que había venido a sembrar su verdad y su fe entre las almas de nuestro pueblo.

Pero en lugar de convencer a Shingle, los argumentos de Chapple lo irritaban más y le reclamaba que hubiera empezado su evangelización abusando de la inocencia de los niños. De «pervertidor religioso», se atrevió a acusarlo desde el púlpito el padre Shingle. No sé si eso le habrá dicho pero de pronto vi que el rostro de Chapple adquirió un gesto de franco enojo y echando la cara hacia adelante se enfrentó a Shingle que era un poco más bajo que él mirándolo de manera abiertamente desafiante. Al notar que estaban a punto de liarse a golpes decidí intervenir para separarlos.

—Calma, calma —les dije y me interpuse entre los dos.

—¿Por qué no predica con los de su tamaño? ¿Por qué no convence a la gente con criterio? ¿Por qué escoge a quienes no tienen todavía principios religiosos y los soborna con dulces? —preguntaba Shingle.

Pero la verdad sea dicha luego supimos que Chapple siempre hablaba con los padres de esos niños antes de conminarlos a ir al templo con él y aunque se decía que los convencía con golosinas, canciones y falsas promesas hay que reconocer que esos niños, indígenas todos, pertenecían a familias tan pobres que sus padres no tenían ni para comprarles un dulce. Así que no sólo los niños asistían a los servicios de Chapple. También sus padres. Él había concentrado todo su interés en los más desposeídos, en los abandonados.

Algo pudo contestar Chapple. Algo dijo que enfureció aún más al padre Shingle que terminó con lo que me pareció una serie de amenazas. Shingle salió bufando de coraje de la oficina de correos sin siquiera despedirse de mí.

El ministro Ralph Chapple se quedó meditabundo durante unos instantes; se volvió a verme: hizo un ademán de duda y extrañeza, sonrió forzadamente y siguió leyendo su carta ahora de manera totalmente inexpresiva.

Y quién te iba a decir que pronto el enemigo sería exterminado, expulsado como el mismo Satanás y lanzado del pueblo como el ave maligna que siempre fue. Su templo quemado, destruido, arrasado y reducido a cenizas porque vino aquí, a este rincón del mundo, a engañar a la gente con cantos y salmodias, con dulces y prebendas, tratando de alterar las costumbres tan bien arraigadas de este nuestro pueblo con una sola religión y una sola iglesia, la

primera, la única, la fundada por el mismísimo Jesús cuando le pidió a Simón que se convirtiera en Pedro, en la primera piedra.

Cada vez que estás en misa y levantas las manos para ofrecer la bendición observas los ojos anhelantes de tus feligreses y miras con satisfacción que las ovejas perdidas han vuelto al redil. «No permitiré que nada ni nadie nos robe sus almas», les has reiterado una y otra vez.

Entonces comprendes que, pese a todo, hiciste bien. Por estas tierras no hay necesidad de más hábitos que los nuestros.

Infierno grande

Bienvenido de regreso a Zitilchén, padre Humberto. Sus feligreses lo saludan y lo recuerdan con cariño y con respeto. ¡Muchas felicidades! decía la manta con letras de color morado y dos enormes mitras en los extremos que sostenía un nutrido grupo de señoras, algunos hombres y muchos niños del pueblo encabezados por el padre Acevedo, el presidente municipal y algunos otros políticos y personajes de alcurnia del lugar. Mandaron hacer la manta hacía más de dos semanas para recibir al sacerdote que tuviera a su cargo la iglesia de Zitilchén durante ocho años, allá por los cincuenta. Cuando se enteraron de que el antiguo párroco pasaría por el pueblo antes de proseguir su camino rumbo a la ciudad de Campeche donde ocuparía la silla del arzobispado decidieron invitarlo a comer y, de ser posible, a celebrar algún oficio religioso al que asistiera la gente del pueblo. Varias mujeres más bien maduras a las que de jóvenes el padre Humberto había procurado como consejero y confesor, generalmente con buen tino y discreción esperaban a mediodía en la estación de autobuses, junto al cine, donde había una pequeña fonda con varias mesas para que se detuvieran a comer y beber los pasajeros en tránsito entre Mérida y Campeche. Acompañadas de sus hijos, llevaban canastitas con fruta —naranjas, chicozapotes, pitahayas, saramullos, guayas y tamarindos— que le regalarían al padre como muestra de cariño y reconocimiento por su labor en Zitilchén. Qué diferencia de ese automóvil grande y negro en el que llegó ahora un poco después de las 12, de la primera vez que pisó Zitilchén viajando en camión. Tan pronto abrió la portezuela y descendió el padre Humberto la banda de música de Chencó empezó a tocar «Caminante del Mayab» como alusión a las diversas parroquias que había recorrido el padre Humberto a lo largo de su ya extensa carrera eclesiástica por toda la República. Era el mes de abril y las señoras agitaban sus abanicos para disipar el calor que por esos meses es muy agobiante. El señor cura de Zitilchén se adelantó y le dio un abrazo al futuro obispo que, emocionado ante las manifestaciones de cariño de la gente de Zitilchén, sonreía sin cesar tratando

de reconocer caras aquí y allá y de recordar los nombres de sus feligresas que se acercaban a besarle la mano y a solicitar su bendición, que les impartía de buena gana, sonriendo satisfecho al ver con qué cariño lo recordaba el pueblo. El padre Humberto no era bien parecido: de estatura baja, delgado, moreno, con rasgos un tanto orientales, nariz ñata y ojos rasgados, cabello grueso y lacio que dejaba ver las canas puntiagudas de las sienes pues llevaba un sombrero negro de forma triangular. Tendría el padre un poco más de cincuenta años y sus facciones habían adquirido un toque de tranquilidad y benevolencia muy distinto de la mirada nerviosa, aprehensiva y perspicaz de su juventud. El padre Acevedo, actual párroco de Zitilchén, anunció que el padre Humberto rezaría el rosario a la Virgen de la Inmaculada Concepción ese mismo día a las seis de la tarde en la iglesia, luego de lo cual sacarían a la virgen en procesión por toda la plaza para júbilo de todos y al día siguiente oficiaría la misa de las ocho de la mañana antes de partir rumbo a Campeche donde el Domingo de Gloria le impondrían la tan preciada mitra en catedral. Algunos de los que ahí se encontraban, sólo algunos, asistirían dentro de un par de horas a una comida que las familias más importantes del pueblo habían organizado en su honor en el Club de Leones.

Acompañado del padre Acevedo y de una reducida comitiva, el padre Humberto se perfiló hacia la iglesia engalanada con un arco de flores encima de las pilastras de entrada al atrio con la leyenda *Bienvenido a Zitilchén*. Los dos religiosos despidieron a la comitiva y se retiraron a la casa sacerdotal seguidos por el sacristán y un par de jóvenes que bajaron las maletas del coche y se encargaron de llevar los cestos de fruta que le habían obsequiado sus feligresas. El futuro obispo quería descansar un rato y prepararse para la comida en su honor prevista a las dos de la tarde.

La primaria 18 de Marzo se encontraba frente a la sacristía de la iglesia pues don Leandro Amaro, cuando fungió como presidente del pueblo, acondicionó las instalaciones del antiguo convento aledaño al templo para convertirlo en una escuela digna para los niños de Zitilchén. La mayor parte de los cursos se impartía al aire libre, en las arquerías del convento, donde el viento soplaba libremente por sus corredores evitando que alumnos y maestros padecieran el

calor infernal de un recinto cerrado. Así que al pasar cerca del convento durante las mañanas se escuchaban las voces de los maestros impartiendo su clase o de los alumnos repitiendo las tablas de multiplicar, cantando el himno nacional, declamando o bien en absoluto silencio mientras realizaban sus exámenes. A las diez de la mañana en punto sonaba la campana y los niños salían en tropel dando de gritos al recreo que duraba treinta minutos. Los varones salían a jugar beisbol, carreras, burro dieciséis, luchitas, canicas, balero, trompo o a empinar papagayos en lo que era la enorme plaza de zacate que existía entonces en Zitilchén y que se utilizaba también para que pastaran vacas y caballos. Las niñas, más morigeradas, conversaban caminando de la mano por los corredores y jardines del atrio de la iglesia o sentadas en las bancas para chismear o jugaban volibol, escondidillas o encantados, «doña Blanca», matatena, o a las muñecas con sus juegos de té. Una mañana de fines de abril cuando el padre Humberto fungía como párroco del lugar les informaron a los alumnos que antes de salir al recreo se formarían de acuerdo con sus grados debido a que en esa fecha se festejaba el Día del Niño y el presidente municipal de Zitilchén, don Pepe Baqueiro, también dueño de la planta de luz, de la fábrica de hielo y de paletas, de los molinos de maíz, del cine y de la quinta El Clavel, pasaría personalmente en compañía del padre Humberto a obsequiarles unas paletas heladas. Los niños se pusieron felices con la noticia y apenas oyeron las campanas salieron ordenadamente a formarse. Al salir a la plaza se encontraron con que el señor presidente había mandado traer desde la planta de hielo tres enormes latas de zinc llenas de paletas de sabores: piña, limón, coco, naranja, guanábana y fresa para repartirles tres a cada uno de los ciento setenta y cinco alumnos de la primaria. El presidente se acompañaba del padre Humberto que, con su estola al cuello, se encargaría de distribuir las paletas bajo la mirada benévola de don Pepe. En fila de acuerdo con su grado, primero pasaron los más chicos hasta llegar a los de sexto año, todos saludaban de mano al presidente y al señor cura que les daba sus paletas, los miraba fijamente y les hacía algún mimo o carantoña, a niños y niñas por igual.

El padre Humberto fue conducido a pie hasta la casa sacerdotal donde el padre Acevedo había acondicionado su habitación para que el futuro obispo descansara. La hamaca estaba ya tendida con su respectivo pabellón, el piso de mosaico impecablemente limpio y reluciente, el escritorio sin un solo papel, un vaso de agua en el pequeño buró y el ropero totalmente desocupado para que acomodara su ropa. Le entregaron la maleta y con toda cortesía y respeto entornaron la puerta para dejarlo solo a ordenar sus cosas y reposar un poco antes de la comida. Se quitó el sombrero que asentó sobre el escritorio y la sotana que colgó en el ropero. Quedó en camiseta y pantalón de dril negro. Pasó al baño y vio las toallas blancas y limpias en el toallero, una pastilla de jabón nueva color crema sobre el lavabo, el retrete con papel higiénico y un rollo de repuesto sobre el tanque. Orinó, se lavó las manos, se descalzó, se quitó los calcetines y caminó por la habitación sintiendo en las plantas de los pies el fresco del mosaico. Cuántos recuerdos le vinieron a la mente. Se desabrochó el pantalón, lo colgó cuidadosamente sobre la silla frente al escritorio y, en camiseta y calzoncillos, se acostó en la hamaca. Ahh, era como si no hubieran pasado los años. ¿Hacía cuánto que había dormido por última vez ahí, en ese cuarto, con esas mismas ventanas que miraban a las torres de la iglesia, con esos mismos muebles salvo el escritorio que ahora era de cortina mientras que en su época apenas y disponía de una mesa para revisar sus papeles? ¿Veinte, veinticinco? Recordaba muchas de las caras que lo habían recibido el día de hoy. Casi todas más gordas, canosas, ojerosas, muy distintos de los portes juveniles de cuando las conoció. El propio don Pepe estaba ya convertido en un provecto anciano, luego de que fuera tan emprendedor y vigoroso. El judío, así lo apodaban en el pueblo por su fama de codicioso y avaro por ser sin duda el hombre más rico de Zitilchén. Su esposa había ya fallecido y sus hijos se encargaban de sus negocios: uno, el mayor, de la planta de luz y de la fábrica de hielo y el otro del cine. Aquellas chicas a las que él confesaba cotidianamente y les daba la absolución y la comunión y algunas que después él mismo casó eran ya unas matronas entradas en años y en carnes, jamonas a pesar de que en su juventud habían sido mujeres realmente impresionantes por su belleza y esbelto cuerpo. «¿A qué no sabe quién soy?», le increpó alguna y él, después de pensarlo unos segundos, logró dar con su nombre a pesar de que la mujer había sufrido una

gran transformación, no sólo física sino hasta en su carácter, antes dulce y tímido, y ahora vociferante y retador. ¡A qué cambios estamos sometidos los humanos! Y no obstante, qué felicidad se sentía de que lo recordaran con tanto cariño y le mostraran aprecio a pesar de tantos años que no veía a ninguno de ellos. Había recorrido prácticamente todo el país siguiendo las instrucciones de sus superiores. El pueblo había crecido mucho. Tenía apenas dos mil habitantes, tal vez un poco más, pero no llegaba ni a tres mil contando a la gente de Santa Rita cuando llegó a sustituir al padre Ambrosio. ¿Qué año sería? ¿1950? Tal vez porque entonces había cumplido un poco más de treinta años. Toda una vida. Según le dijeron el pueblo ya se había constituido como ciudad y rebasaba los veinte mil habitantes. Ver todas esas caras sonrientes y curiosas lo había emocionado aunque algo lo dejaba un poco inquieto. Un hombre de ojos azules, cuarentón, no dejaba de mirarlo con una sonrisa socarrona, cínica, que no se le desprendió de los labios hasta que lo perdió de vista. Esa cara le resultaba conocida sin que acabara de identificarla a pesar de que el hombre aquel lo trató con excesiva familiaridad cuando le estrechó la mano. ¿Iría a la comida? Tal vez ahí averiguaría de quién se trataba. Y la iglesia, ¡qué cambiada! Habían logrado restituir y restaurar los retablos originales, los habían pintado y recubierto de hoja de oro que con los años se había perdido. Lástima que ya no existiera la palmera aquella que adornaba la entrada de la iglesia. Le contaron que le había caído un rayo. Esa palmera le traía gratísimos recuerdos, empezando por la primera vez que llegó al pueblo a tomar posesión de la parroquia. Una palmera más alta que las propias torres. La admiraba desde la ventana de su cuarto sacudida por el viento, como un símbolo de humildad a las fuerzas de la naturaleza. Pero así es la vida: todo cambia todo y se renueva y nada queda nunca igual. Los jardines del atrio los había arreglado un padre norteamericano y ahora estaban llenos de árboles frutales, qué bien. Los años habían transcurrido y, por imposible que le pareciera, él estaba a punto de convertirse en obispo de toda la diócesis, lo cual rebasaba con creces lo que se había propuesto cuando de joven llegó a Zitilchén todavía como un humilde sacerdote pobre y desconocido. Por eso antes de su breve siesta oró dándole gracias al Señor por concederle tantas, tantas bendiciones.

Unos toquidos en la puerta lo despertaron.

—¿Padre Humberto, está despierto? —oyó la voz del padre Acevedo—. Nos están esperando en el Club de Leones, ya están aquí por nosotros. Van a dar las dos.

—En un momento salgo —contestó y se incorporó.

Se metió al baño. Abrió la regadera. El agua estaba tibia, agradable. Ahora en todas las casas existía regadera. Ya nadie se bañaba a jicarazos con agua de pozo. Se peinó y abrió su maleta. Iría vestido de seglar ya que se trataba de una reunión meramente social. Respetaría los colores eclesiásticos, eso sí, con guayabera blanca y un pantalón negro pero prescindiría del alza cuellos. Se puso los calcetines, negros también y se calzó los zapatos. Antes de salir vio en el espejo del ropero su rostro algo ojeroso y un tanto cansino, pero consideró que estaba presentable.

Una pequeña delegación lo esperaba. Don Álvaro Negrón, presidente de la ahora ciudad, su hermano don Renato, presidente en turno del Club de Leones, cada uno con su esposa, el propio padre Acevedo y algunas mujeres caminaron hacia el salón de fiestas donde se llevaría a cabo la comida.

El convivio transcurrió dentro de un ambiente festivo y cordial. Saludos, abrazos, besos en la mano y reverencias. Lo sentaron en la cabecera con el presidente a su derecha y a su izquierda el hombre más rico de la ciudad, el sucesor económico de aquel don Pepe Baqueiro, don Efraín Negrón y su esposa. Efraín era otro de los hermanos del presidente, dueño de los dos ranchos más grandes de Zitilchén, de la distribuidora de cerveza y refrescos y de un negocio de extracción de miel. El resto de la mesa lo ocupaban miembros de las mejores familias del pueblo —Amaro, Negrón, Baqueiro, Toraya, Solís, Aranda, Escalante, Barrera, Preciat, Rosado— que habían organizado el homenaje, casi todos contemporáneos del padre Humberto, algunos con hijos casados que constituían el círculo de más alcurnia, cerrado a las familias de advenedizos o nuevos ricos. Había unos treinta comensales —hombres y mujeres— entre los que no se encontraba el hombre de la sonrisa socarrona, así que el padre Humberto se olvidó de él.

Ya no se acordaba que en las típicas comidas de Zitilchén servían varios platillos. Empezaban con cerveza con botanitas como cotzitos, panuchos, salbutes, hígado de cerdo cortado en cuadritos, queso de bola, *corned beef* con

galletas saladas, frijol colado con totopos, pico de gallo y sikilpak. Luego de rememorar personajes pintorescos y anécdotas chuscas y de responder a las preguntas del padre Humberto sobre familiares y amigos de su época y de ponerlo al día sobre fallecimientos, matrimonios y nuevos hijos, empezaron a servir los platillos principales: relleno negro, escabeche oriental, cochinita, chocolomo, puchero, frijol con puerco, todos platos tan abundantes que no había quien pudiera dar cuenta de ellos. El padre Humberto había dejado de tomar hacía algunos años. Cuando era párroco en Zitilchén se permitía beber algunas cervezas, vino y ocasionalmente ron o brandy sin llegar a los excesos de la embriaguez tan común entre los del pueblo. Esta vez aceptó un par de cervezas pero cuando dieron las cinco de la tarde y empezó a circular «el fuerte» se levantó pretextando que quería descansar y darse un baño antes de la hora del rosario para luego sacar a la virgen en procesión. La gente, muy animada, se acercó a felicitarlo una vez más y las mujeres quedaron en alcanzarlo en la iglesia a la hora del rosario para después ir a la procesión. El padre caminó de regreso a la iglesia acompañado del padre Acevedo.

Recostado en su hamaca antes de darse un baño para ir al rosario de las seis el padre Humberto meditaba sobre la experiencia de la comida que le habían ofrecido. Don Pepe Baqueiro, que en su época figuraba como el personaje más importante del pueblo, era un pobre viejo decrépito a quien nadie hacía caso, ni sus propios hijos herederos de sus negocios, que llevaban a trompicones, y a quienes habían sentado al final de la mesa con sus respectivas esposas para que se hicieran cargo del viejo. En cambio, Efraín Negrón había progresado tanto económicamente que ocupaba el antiguo puesto de don Pepe como el hombre más próspero del lugar y a quien todos rendían pleitesía. Con cada generación surgía una nueva dinastía. Antes de don Pepe fue don Leandro y antes que él don Emilio. El tronco de la familia había sido don Advíncula. Ahora era el turno de los Negrón. Uno era presidente municipal, el otro del Club de Leones y Efraín el empresario más prominente de la zona. Con el paso de los años vendría una nueva generación que los desbancaría. Para colmo todas esas familias estaban emparentadas entre sí. De súbito le vino a la memoria una mirada que don Pepe lanzó hacia Efraín muchos años atrás, aquella mañana del Día del Niño cuando distribuían las paletas heladas en la plaza grande. Estaban a punto de culminar

la repartición con la cara manifiesta de alegría de los chiquitos devorando sus paletas y expresando reiteradamente su agradecimiento a don Pepe cuando de repente apareció Efraín con su camioneta *pickup* acompañado de su secretario pidiendo que se volvieran a formar porque ahora él les iba a regalar un refresco y una bolsita de dulces. El padre Humberto jamás olvidaría esa mirada fulminante que don Pepe le lanzó al entonces joven Efraín que ya empezaba a perfilarse como su sucesor. Iba dirigida contra el aguafiestas que había opacado su imagen frente a los niños. Los reveses de la ambición, la ingratitud, o el «maldesagradecimiento», como le dijo algún niño una vez, la decepción, las pérdidas físicas y personales, y la llegada de la vejez se convierten, a la larga, en motivos inevitables de humillación y resentimiento. El ser humano envejece irremediablemente, como él, como la mayoría de los invitados a la comida a los que conoció jóvenes y energéticos. Ahora, a la distancia, podía entender aquello de pueblo chico infierno grande. No eran sólo los pudientes, todas las familias, prominentes o desconocidas, pobres o ricas, toda esa gente que él había imaginado en un principio como parte de un pequeño pueblo en apariencia tranquilo, amistoso y cordial cada vez se encontraba más en pugna por cosas insignificantes y mezquinas como chismarajos, dimes y diretes, envidias, cotilleos, bromas, comparaciones: quién tiene la mejor tienda, quién gana más, quién tiene la mejor casa, el mejor auto, el hijo más próspero, la hija más bella, quién sí, quién no. Qué lata resultan a la larga los parientes pobres: tienen que andar mendigando no sólo dinero, que nadie les da, sino comida, ropa y hasta afecto. Y qué rápido corren los chismes por esos lugares. Por eso en Zitilchén se decía con frecuencia, sobre todo entre mujeres, que nadie debe atreverse ni a pensar o imaginar algo impropio porque enseguida, quién sabe cómo, se enterará todo el pueblo pues hasta el más íntimo y secreto de los pensamientos prende como reguero de pólvora.

Tal vez porque al día siguiente iba a ser ordenado obispo esa tarde la iglesia estaba a reventar y mucha gente ya se dirigía a él con el epíteto de «su Ilustrísima», «su Excelencia» y algunos hasta «su Santidad». Los feligreses eran mujeres en su mayoría aunque había también muchos niños, algunos

jóvenes y uno que otro varón entre los que alcanzó a distinguir, en la parte posterior de la iglesia, la mirada del hombre de los ojos azules con su sarcástica sonrisa al cual no le dio demasiada importancia. Seguro que era pobre y por consiguiente no había sido invitado a la comida en su honor. El rosario se llevó a cabo con todas las de la ley y los feligreses respondieron con inusitado fervor y plena participación. Terminado el último misterio se procedió a bajar a la virgen del altar. La habían ataviado con sus mejores galas para la ocasión pues no era una procesión cualquiera puesto que el futuro obispo de Campeche sería el encargado de encabezarla. Seguramente aquellos que no habían asistido al rosario se sumarían para pedir por su gente. El padre Humberto se había puesto para la ocasión una de sus mejores casullas, la de hilo de oro. Se colocó un bonete de lino y acompañado por el padre Acevedo acomodaron a la virgen en el palanquín sostenido por cuatro jóvenes, y salieron de la iglesia guiados por el padre Humberto rodeado de monaguillos que movían sus incensarios mientras caminaban por el atrio para, desde allí, descender hacia la plaza. La gente había salido de sus casas y esperaban ansiosos el paso de la Virgen de la Inmaculada Concepción, patrona del pueblo, para recibir sus bendiciones. Muchos habían venido de las cercanías, la plaza se encontraba pletórica. El padre Humberto no salía de su asombro. Una investidura como la de obispo le confería un poder de convocatoria que jamás tuvo mientras fue un simple cura de pueblo. Se enfiló hacia la derecha pasando por la torre del reloj, dobló a la izquierda y pasó frente a la casa de Leandro Amaro, ahora dividida, con una parte convertida en banco. Siguió de frente y al llegar a la esquina donde se encontraba la botica de Nando Solís ya desaparecida, dobló a la izquierda y pasó por el mercado, también la tienda de los Alpuche y los billares, tan frecuentados en su época, habían desaparecido y no digamos la cantina El Cometa de tan dudosa reputación. En fin, giró sobre la izquierda y pasó por la casa de don Pepe Baqueiro ahora compartida con sus hijos pero ni el cine ni la fábrica de hielo ni la planta de luz existían ya, siguió su camino hasta la tienda La Navidad y ahí dobló a la izquierda para pasar frente a la que fuera casa familiar de los Negrón y retomar el camino a la iglesia. La procesión no se llevó más de una hora pero por su mente pasaron tantos y tantos recuerdos y sensaciones que fue imposible registrarlos todos pues sucedían como

relámpagos en una tormenta a través del tiempo. Todo eso acompañado por la muchedumbre que lo miraba con ojos de veneración y respeto y que a él lo hacían sentirse contento y agradecido. La virgen volvió a la iglesia y al altar mientras el padre Humberto se cambiaba de ropa en la sacristía. Se sentía muy satisfecho y orgulloso y a la vez un poco cansado, así que cuando un grupo de mujeres lo invitó a merendar se acercó discretamente al padre Acevedo y le dijo al oído que prefería quedarse a descansar y que se lo comunicara a sus feligresas argumentando que al día siguiente tendría que levantarse temprano para oficiar la misa de ocho y luego emprender su camino a Campeche donde lo esperaban pasado el mediodía con una jornada muy pesada. Lo que sí le aceptaría a él sería que Poncita le preparara un poco de chocolate con pan dulce antes de acostarse a dormir.

El padre Humberto estaba merendando plácidamente en el pequeño comedor de la casa parroquial ya despojado de sus atuendos, en camiseta y pantalón, muy quitado de la pena, atendido por doña Poncita, la sirvienta que se hacía cargo del aseo y de los alimentos del padre Acevedo, quien tuvo que ir a la merienda organizada por las damas de Zitilchén en representación del padre Humberto, cuando alguien tocó la puerta.

Doña Poncita fue a abrir.

—¿Está el padre Humberto? —alcanzó a oír.

—¿Quién lo busca? —preguntó ella.

—Dígale que es Antonio, el de la tienda.

Doña Poncita miró al padre Humberto que con los ojos hizo un gesto de aquiescencia para que lo dejara pasar.

Dio un último trago a su taza de chocolate, se limpió la boca con el mantel, fue a ponerse una camisa y se volvió a sentar en espera del visitante nocturno.

Tan pronto entró el padre lo identificó: era el hombre de los ojos azules cuya sonrisa sardónica no lograba apartar de sus labios.

—Ah, es usted —dijo muy quitado de la pena—. ¿En qué puedo servirle?

—¿Se acuerda de mí, padre? —preguntó el otro sin dejar de sonreír.

—Te vi hace rato cuando nuestras miradas se cruzaron en el rosario y ayer cuando llegué a Zitilchén. Tu cara me resulta conocida pero la verdad no me acuerdo muy bien quién eres.

—Soy Antonio, padre. Yo estudiaba en la primaria 18 de Marzo cuando usted llegó como párroco a Zitilchén.

—Ah, sí. Tengo tan buenos recuerdos de esos tiempos. Cómo ha cambiado el pueblo. Ha crecido mucho pero la verdad yo me quedaría con aquella villa tranquila y alejada del mundanal ruido que con esta ciudad que ya está un poco sobrepoblada.

—Me imagino que le resultaba mucho más agradable…

—Pues la verdad sí. En ese entonces para mí todo era tan fresco y novedoso…

—Así es, padre, yo tenía entonces once años, ¿se acuerda? —preguntó y volvió a sonreír de manera cínica.

—Han pasado tantas cosas desde entonces… —dijo el padre rememorando—. ¿Quieres tomar una taza de chocolate? Aquí doña Poncita preparó un poco para que yo merendara y no creo que se haya gastado…

—La verdad preferiría un fuerte…

—No, yo no tengo licor ni creo que el padre Acevedo tenga, yo ya casi no bebo…

—Pues cuando andaba por acá se echaba sus copitas y a veces hasta invitaba…

—Hace mucho de eso…

—Así es, padre. Sólo que a mí no se me olvida —dijo y volvió a sonreír.

—¿Qué es lo que quieres, hijo? —preguntó el padre Humberto un tanto impaciente—. Estoy cansado y mañana tengo que levantarme muy temprano pues voy a dar la misa de ocho.

—Lo que quiero se lo voy a decir dentro de un rato. Primero quiero conversar con usted y recordar viejos tiempos.

—Discúlpame pero no puedo. Te dejé entrar porque creí que venías nada más a saludar. Te suplico que te retires para que me pueda ir a dormir. Mañana me espera un día muy pesado.

—Le voy a refrescar un poco la memoria a su santidad, porque así le dicen ahora, ¿no?

—Por favor te pido respeto…

—No se moleste, padre —dijo y volvió a sonreír—. Yo tenía once años cumplidos y un Día del Niño en que en la escuela nos regalaron paletas y dulces al verme y saludarlo usted me preguntó mi nombre. Yo se lo dije y me comentó «tienes ojos de gato» y todos los niños que lo oyeron se rieron de mí.

—No lo hice de ma fe. Tus ojos tienen un color que no es muy frecuente por estos lugares… Poncita, ya se puede retirar —le dijo el padre Humberto —. Tan pronto se vaya el señor me voy a acostar.

Poncita recogió la mesa, puso los platos en el fregadero. Juntó sus cosas, dio las buenas noches y salió de la casa.

—Pero muchas veces —continuó el hombre de los ojos azules sin dejar de sonreír— desde la sacristía mientras jugábamos a la hora del recreo usted no me quitaba la vista de encima.

—No era a ti sino a todo el chiquillerío: me entretenía verlos jugar.

—Era a mí, padre, ¿ya se le olvidó que un día que pasé cerca de usted y que me abordó y me dijo que mis ojos eran muy bellos y que yo estaba guapo?

—¿Qué es lo que quieres, se puede saber?

—Nada, padre, ya le dije, sólo refrescarle un poco la memoria. Ese mismo día usted me comentó: «Vente hoy a la sacristía a eso de las seis. Quiero hablar contigo». Al salir de la escuela me fui a casa muy quitado de la pena, almorcé, hice mi tarea, salí a jugar un rato, volví, merendé y antes de las seis le dije a mi mamá que iba a verlo porque usted quería hablar conmigo. «No habrás hecho alguna diablura», me reclamó. «No, mami, cómo crees», contesté. «Júramelo». Y juré. «Bueno pues ve a verlo porque seguramente el padre quiere darte algunos consejos propios para tu edad». Salí al centro. Al llegar al reloj subí las escaleras del atrio y me dirigí a la sacristía. Empezaba a atardecer. Entré un poco temeroso. La puerta estaba entrecerrada. Toqué y pude oír su voz: «Pasa y cierra». Obedecí. Usted estaba sentado en un silloncito, no tenía la luz prendida sino que su oficina estaba apenas iluminada con dos velas. En la semioscuridad me dijo palmeando el cojín junto a usted: «Ven, acércate, quiero que confieses tus pecados».

Me senté, padre. Para entonces yo todavía usaba pantalón corto. Usted me acarició la rodilla. «Te voy a invitar una copita para que se te quite la pena y

te puedas explayar», me dijo y me ofreció un poco de aguardiente.

«¿No es pecado, padre?», pregunté. «No, hombre, claro que no, y para que veas hasta yo me tomaré una contigo». Se sirvió más que yo. Usted cogió la copa y se la bebió de un trago.

«Anda, tómatelo tú también», me incitó. Yo acerqué la copa a mis labios y apenas la probé. Me supo horrible, la cabeza se me sacudió involuntariamente, pero eso sí, de inmediato sentí cómo el aguardiente me bajaba por el estómago y se me empezaba a poner la cara roja. «Acábatela», me animó. Di otro pequeño sorbo mirándolo a los ojos. «Toda», insistió. Obedecí y me la fui tomando poco a poco. «Así está bien», me dijo cuando acabé. «Ahora sí, a ver dime, ¿ya te haces la puñeta?». «No, padre». «¿No te la juegas?», me dijo viendo hacia mi pantalón. «No, padre». «¿Ya tienes pelitos?». Me dio pena contestar. «A ver, déjame verte». En esa época no usábamos calzoncillo y la trusa ni se conocía por aquí. «Párate junto a mí», me indicó. Un poco mareado me puse de pie mientras usted permanecía sentado y me fue bajando poco a poco el pantalón hasta dejarme al descubierto. Mira, ya te empiezan a crecer pelitos, me dijo, tocándome… «Dime, ¿no sientes cosquillitas?», mientras me tocaba.

—¡Basta! ¡No quiero oír más! ¡Es una vil calumnia! ¿Qué es lo que quieres?, ¿extorsionarme?

—No, padre, no, no es una calumnia y usted lo sabe. Permítame continuar:

»Me siguió acariciando hasta que logró que se me parara. “Qué bello eres”, me dijo mirándome completo. Y efectivamente entonces empecé a sentir que un extraño cosquilleo me recorría todo el cuerpo. Usted continuaba acariciándome y me dijo: “¿Me dejas darle un besito?”. Y sin esperar a que yo contestara me la empezó a chupar. Sentía la cara ardiendo, el cosquilleo de mi cuerpo se fue apoderando de mí pero concentrado en mis genitales. De repente, sin sospechar lo que me pasaba, empecé a sentir una explosión dentro de mí que me confundió y me dio un desconocido y enorme placer por primera vez en la vida.

—¡Mientes! ¡Dime cuánto quieres y lárgate inmediatamente de aquí! ¡Lo que dices es repugnante!

—No, padre, sólo le recuerdo lo que pasó. Lo realmente repugnante es que usted me jodió la vida.

—Mientes, mientes y mientes, mil veces mientes…

—Usted sabe que no, padre. Cuando terminamos usted me aconsejó: «Oye, pero no vayas a contarle esto a nadie. Preferiría que fuera un secreto entre nosotros porque si lo cuentas el Diablo te va a castigar». Así me dijo, padre, o ¿ya se le olvidó? Además usted sabe que yo no fui el único: hay gente de mi edad aquí en Zitilchén que todavía se acuerda…

El padre se levantó fúrico, se dirigió al ropero, sacó su cartera y sin contar el dinero le tendió todos los billetes que tenía:

—Toma y lárgate de aquí —le espetó— y no te quiero volver a ver en mi vida.

El hombre lo volvió a mirar con sonrisa sardónica. Cogió el dinero: lo contó, volvió a mirar al padre Humberto a los ojos, sonrió una vez más, ahora un poco forzado y arrojó los billetes al suelo.

—No, padre, usted se equivoca, yo no vine a pedirle dinero, no me vendo tan barato. Vine a decirle que por usted nunca me casé y que usted, a mí y a otros tantos, nos jodió la vida.

Estaba a punto de salir cuando se detuvo un momento y se volvió a mirarlo.

—¿Pero sabe qué, padre? Lo perdono, porque seguramente a usted también, cuando era niño, alguien también le jodió la vida. Hace rato me preguntó a qué había venido. Ahora se lo puedo decir: quería que se acordara de mí antes de que lo nombraran obispo. Nomás a eso vine.

Los ojos azules, ya sin la sonrisa, abandonaron la casa parroquial dejando la puerta abierta. El dinero del padre Humberto quedó tirado en el piso. La misa de la mañana siguiente la tuvo que oficiar el padre Acevedo con el argumento de que el padre Humberto se había sentido indispuesto por la comida del día anterior y había salido muy temprano a Campeche para poder cumplir con sus nuevas obligaciones. Como estaba previsto el padre Humberto recibió la mitra el Domingo de Resurrección en la catedral de Campeche pero nunca, nunca más volvió a poner el pie en Zitilchén.

Olivia y los viejos

—Sí, yo soy Olivia, hermana de la comunidad, Olivia Asunción Uicab Huchín —me dijo la joven que abrió la puerta del asilo de ancianos de Zitilchén aquella tarde que aún permanece en mi memoria—. Ya me habían avisado que iba a venir. Bienvenido, pase, por favor.

Era el mes de abril. Mi camisa, empapada de sudor se me pegaba al cuerpo y no se movía ni una hoja en los árboles; el sol estaba a plomo. Antes de entrar había yo leído una placa en la pared que dice:

Hogar para ancianos
«Dr. Abelardo Lara Negrón»,
4 de diciembre 1991

Olivia salió a abrir descalza, como le gusta a la gente del sureste para sentir el fresco del mosaico en los pies. Me llamaron la atención sus ojos: uno un poco más abierto que el otro pero, eso sí, ambos grandes, castaños, con tupidas pestañas, extrañamente hermosos y distraídos.

—¿Le gusta andar sin zapatos? —le pregunto. Ríe.

—Me es más fácil comunicarme así con la gente.

—¿No está la encargada?

—Soy yo.

—Pensé que era doña Alicia Mésquita.

—Yo la sustituí. Pero descuide, cualquier cosa que necesite estoy para ayudarlo.

—¿Le puedo hacer unas preguntas?

—Las que quiera.

Nací en Ticul, Yucatán. Fui la quinta de diez hijos, la sangüichita. Mis papás se llamaban Venancio y Adi María. Mi papá era alcohólico. Vivíamos en una

casita muy humilde. Yo huí de mi casa a los trece años para seguir a Cristo. Y es que desde niña fui muy rebelde, libre, tal vez a causa de mi propia incapacidad. Como me la pasaba en mi casa cuidando chiquitos un día me fastidié. Les dije a mis papás que me iba a meter de monja. Se molestaron. Querían que me quedara zampada ahí con ellos. Así que me encerraron. No querían permitir que yo me andara. ¡Machis! Si yo era la que más ayudaba con mis hermanitos.

Aurita tenemos dieciocho ancianos que viven en el asilo pero pueden ser más o menos. Hace unos meses había veinte pero el invierno se llevó a dos. Son trece hombres y cinco mujeres. Eeeeh. ¡Claro que no! no es que los hombres vivan más que ellas sino que son más complicados y más pícaros. La verdad los hombres estorban. Una mujer se adapta y listo, se acomoda como sea, somos mucho más independientes. Lo que pasa es que los hombres se mueren primero y muchos vienen y se van, son más inconstantes, más inquietos, más pata de perro. Las mujeres que quedan son ancianas todas. Los hombres algunos no son ni tan viejos. Hay quien no ha cumplido ni sesenta años. La familia los trae desnutridos o alcohólicos o sin ganas de trabajar o de vivir y su familia ya ni caso les hace, como si ya no fueran de la familia. Hasta los sacan a las calles a pedir caridad. Y aunque la mayoría prefiere morir en su casa aunque se estén pudriendo vivos a veces no queda más remedio que traerlos para acá porque aquí al menos se sienten acompañados.

Mis *padres me engañaron prometiendo que me meterían de monja cuando fuera mayorcita. Pero no me querían dejar ir. Y yo sentía un remordimiento del demonio por dejar a mi pobre mamacita que además estaba enferma y no podía atender ella sola a mi bola de hermanitos. La iban a operar no sé muy bien de qué, creo que de la vesícula o a lo mejor de la apéndice. Se la llevaron al sanatorio, la operaron y gracias a Dios sanó. Entonces decidí largarme y a mis padres no les quedó más remedio que dejarme ir. Tal vez pensaron que con mi salida ellos mismos se habían quitado un peso de encima. Pero cuando suceden las cosas no hay más que apechugar. Entonces apenas tenía yo trece años.*

—Algunos hasta se escapan del asilo. Piden permiso para ir a comprar un refresco o una galleta y nunca vuelven. Hay abuelos fáciles que se dejan convencer, pero hay otros, los que más lo necesitan, que no quieren venir. Hasta prefieren vivir en la calle antes de pedir asilo aquí.

—¿Por qué?

—Quieren morir en su casa.

—¿Y ustedes qué hacen?

—Tenemos que recurrir a engaños…

—¿Como cuál?

—Les decimos que se van a quedar aquí sólo por un tiempecito, mientras se arreglan las cosas en la familia… para alimentarlos bien, curarlos, darles sus medicinas, cuidarlos… No podemos decirles que los han abandonado, que los han echado a la calle, que los han dejado a la suerte de Dios, que ya no le importan a nadie…

—¿Y ellos cómo reaccionan?

—Tienen que empezar a vivir un mundo aparte… a veces se adaptan a veces no, y aunque tratamos de que la puerta del asilo esté siempre cerrada muchos se las ingenian para escabullirse…

—¿Y adónde van?

—Pues eso sí quién sabe pero muchos nunca vuelven, a lo mejor se quedan tirados ahí a media calle.

Pero toda muerte es también una resurrección. Yo me fui para que mi mamá reviviera. Una salida trae otras llegadas. Como yo no tenía dónde ir y la primera que me ofreció trabajo fue una comadrona entré con ella primero como su lavandera. Empecé haciéndome cargo de su ropa pero cuando ella se dio cuenta de la capacidad de mis manos me convirtió en su ayudante. Mis manos, como mis pies, son muy sensibles y mis dedos sabían adivinar muchas cosas, entre otras cómo venían los niños: «Doctora, éste ya empezó o ya viene, éste viene volteadito o todavía le falta y, a veces, también le decía yo creo que ya se le pasó. La vida de los chiquitos estaba en juego y ella supo apreciar mi habilidad».

—No importa dónde: lo único que no quieren es quedarse aquí, con otros igual de viejos o más que ellos. Cuando salimos a buscarlos los encontramos agonizantes, medio muertos de hambre, desnutridos, tirados en plena calle… pero cuando los queremos volver a internar se resisten y no nos queda más remedio que respetar su decisión…

—¿Son víctimas de la sociedad?

—A algunos los sacan de su casa para que se dediquen a pedir limosna y la familia se queda con lo poquito que logran juntar. Los explotan… De vez en cuando la gente nos avisa de que por ahí anda un viejito abandonado.

—Pero la mayoría ¿busca entrar en el asilo?

—No. Hay abuelos terribles que son producto de lo que vivieron antes… pues cada quien paga en vida sus pecados… Muchos *arrastran* las cadenas a las que se ataron desde la juventud, cargan con sus vicios… Si no quisieron o no pudieron reformarse sólo Dios sabrá por qué… y qué es lo que uno puede hacer… Son los abuelos que sienten que ya no pueden más con el peso de su conciencia, de su salud o de su soledad los que se animan a venir voluntariamente… Hay abuelos fáciles pero los que más apoyo necesitan son los desgraciados, los inconsolables. A veces hay que recurrir a engaños para traerlos y sin embargo siempre tratamos de respetar su conciencia.

Mientras trabajaba con la partera conocí, en una clínica particular, a un sacerdote, al padre Joaquín Gallo, al que también empecé a ayudar, primero con cositas pequeñas como barrer, trapear y lavar pero luego, y poco a poco, me empezó a enseñar el catecismo hasta que me convertí en su ayudante para enseñar doctrina sagrada con los niños de la vecindad. Tenía ya catorce años pero ni siquiera había yo hecho mi primera comunión. El padre Gallo me dio por primera vez la sagrada eucaristía exactamente el día en que cumplí quince. Fue entonces que le dije a la partera: doctora, disculpe, yo la quiero mucho pero me voy a tenerme que ir… ¿Adónde?, me preguntó ella. No lo sé, doctora, pero creo que aquí terminó mi labor con usted. ¿Y qué vas a hacer? Seguir a Cristo, le respondí.

—¿Cuál es el problema más frecuente entre los abuelos?

—No me lo va a creer: la atracción sexual…

—¿A esa edad?

—La lujuria nunca se acaba y desde que se nos incrusta en el cuerpo y en la mente no nos abandona jamás ni siquiera a los pobres abuelos viejos y decrépitos como están los deja en paz. A la lujuria no la ataja nadie sino la muerte…

Me enteré de la comunidad. Sabía que el hermano Alfredo se dedicaba desde los dieciséis años a trabajar para los desamparados: niños, mujeres, alcohólicos, drogadictos, ancianos. Entonces entendí que la caridad no tiene límites y decidí dedicar mi vida a servir al prójimo. Cuando llegué al albergue de Mérida para entrar a la hermandad me ingresaron primero como abuela por mi incapacidad aunque apenas tenía un poco más de diecisiete años porque pensaron que yo estaba más necesitaba de recibir atención que de darla… Ésa fue la primera vez que yo viví en una casa de mampostería y pisé un suelo que no fuera de tierra. Pero poco a poco se fueron dando cuenta de mis aptitudes y de mis dones. Primero percibieron que a pesar de mi condición yo veía más que los otros, que detectaba rápido los problemas de la gente y que, como hablo maya y español, los podía ayudar mucho con la gente humilde. Les gustó que fuera alegre y festejaban mi frase favorita: «La alegría está llena de todo». Así poco a poco me fui haciendo primero aspirante, luego oyente hasta que finalmente me aceptaron en el noviciado y cuando terminé renové mis votos de pobreza, obediencia, castidad y servicio a los ancianos. Llevo once años en la comunidad y sigo enamorada de la obra.

—¿Y cómo se manifiesta en ellos si sus cuerpos ya no les responden?

—A algunos les gusta espiar a las abuelas cuando se bañan, les gusta bailar, besarlas y a veces hasta intentan hacer el amor. Les gusta ver fotografías y revistas de mujeres desnudas, cuentitos con ilustraciones pornográficas y algunos tienen figuritas obscenas como un pavo de barro que

está sentado sobre una base que cuando la levantas se ve a una pareja haciendo el amor. Las abuelas coquetean abiertamente con los hombres, tienen celos, se pelean entre sí, se hacen maldades, se inventan chismes y si el que les gusta no les hace caso pues intentan con algún otro… No crea, a veces los abuelos se comportan como chiquitos…

Pues sí, algunos dicen que no soy fea pero yo no quiero nada con los hombres. No, no soy asexual. Lo que pasa es que hice voto de castidad y he tratado de respetarlo. Aunque hace un año tuve un intento de violación. Un taxista se aprovechó de mi incapacidad y en lugar de llevarme a donde yo le había solicitado me engañó y se metió a un motel donde intentó violarme. Luego argumentó que yo le había dicho que tenía frío y que me gustaría estar con él…

—¿Y su incapacidad no le impide cuidarlos bien?

—Al contrario, ellos prefieren que no vea sus cuerpos pues casi siempre están fláccidos y maltrechos, llenos de manchas, lunares y verrugas, con las carnes colgadas, pellejudas, los huesos salidos y la piel ajada. Los muy viejos son siempre flacos, su carne y sus huesos están siempre fríos y cuando yo los baño los siento como si fueran pollos porque su pellejo se resbala y puedo palpar todas sus coyunturas y sus órganos a medio servir.

—¿Y qué hacen para distraerlos?

—Los que están en condiciones tratan de ayudar a su manera: unos barren, otros lavan platos, ayudan en la cocina, en el jardín, planchan, doblan ropa…

—¿Sus familias los visitan?

—A algunos sí: vienen sus hijos o sus nietos y les traen fruta, ropa, revistas o libros. Hasta los sacan de vez en cuando a pasear. A los que ya no tienen a nadie a veces los llevamos a dar la vuelta, ya sea a pie o en una combi cuando disponemos de vehículo. A los que están en sus cabales se les da permiso de salir un rato a comprar cigarritos, a dar la vuelta, a visitar a algún familiar y hasta a los parientes que los internaron en el asilo. A los que

ya no pueden salir tratamos de distraerlos con cualquier otra cosa para que no se aburran.

Me salí de la iglesia de la Divina Providencia del padre Gallo un sábado de lluvia del mes de junio.

—¿Cuál es la rutina que siguen los abuelos?

—A las seis de la mañana tocamos una campana para que se levanten. A los que no hacen caso tenemos que obligarlos: los bañamos, los ayudamos a vestirse y arreglarse y los llevamos a misa a la capilla. A las siete les damos de desayunar. La mañana la ocupan en diversas actividades: ven televisión, juegan cartas, leen, ayudan a los quehaceres y así los entretenemos hasta que dan las doce que es la hora del almuerzo. Luego algunos duermen una siesta y a las cuatro volvemos a tocar la campana para que recen el rosario en la capilla. Les damos de cenar a las cinco y media de la tarde, luego se sientan a ver las telenovelas, a oír el radio, a coser o tejer y a las siete los acostamos a dormir. Los más trasnochadores se acuestan cuando más tarde a las ocho y media.

—¿Y los médicos?

—Cada cierto tiempo viene un terapeuta para enseñarles a hacer sus ejercicios y evitar que sus cuerpos se engarroten.

—¿Se ha preguntado alguna vez por qué no ve?

—Yo creo que por designio de Dios. Todo lo que tengo, que es muy poco y yo lo doy. A mí nada me hace más feliz que trabajar y nunca he escuchado el timbre del cansancio y jamás he sido pobre.

A golpe de martillo

I

Alvarito estaba muy preocupado. Antonio, su jefe y dueño de la tienda La Embajada en donde él servía como secretario, había salido desde las diez de la mañana en compañía de uno de sus primos de la ciudad de México y todavía no regresaba a pesar de que ya eran más de las ocho de la noche y estaba a punto de cerrar. En el transcurso del día pasaron los de Sabritas, los de Bimbo, los de Coca-Cola, los de Gamesa e incluso el agiotista del pueblo, el señor Chávez, al que le debían tres mil pesos y que fue a cobrar sus intereses sin que Álvaro pudiera darle ni un centavo pues tenía órdenes expresas de no pagar nada sin previa autorización de Antonio. Disculpándose despidió al último cliente, hizo el corte, guardó el dinero bajo llave y salió a indagar dónde diablos podría encontrarse Antonio pues jamás se ausentaba tanto tiempo sin avisar. Como sucede en las pequeñas poblaciones, Alvarito empezó a preguntarle a la gente si no lo habían visto. «Lo vi en La Vencedora como a eso de las tres», le contestó algún conocido con sonrisa socarrona. «Estaba tomando los tragos con un primo de México que creo es escritor», comentó. Qué raro, se dijo Alvarito, no creo que todavía esté allí pues Cervera siempre cierra antes de las seis. Y en efecto, llegó a La Vencedora y la cantina ya estaba con la cortina bajada y en el más absoluto silencio. Con mucha pena se dirigió a la casa de Samuel y tocó la puerta. Le abrió la esposa y cuando Alvarito preguntó por él la señora le dijo que ya estaba dormido pues había tenido un día muy pesado. «Se trata de algo urgente», se disculpó Alvarito. «Mucho le agradeceré si me permite hablar con él aunque sea un momentito». De mala gana la señora se internó en la casa y al poco rato Samuel salió en calzoncillos, con los ojos irritados y el cabello alborotado. «Ya me espantaste el sueño», le dijo sin mayor averiguación. «Qué quieres». «Supe que Antonio estuvo en tu cantina y quería preguntarte si no sabes dónde acabó. Estoy preocupado porque tiene diabetes y la presión alta y el

doctor le tiene estrictamente prohibido tomar y pienso que le pudo haber pasado algo». «Pues cuando yo cerré andaba muy contento y bien chumado», dijo el otro. «Es más, se fue con la botella de Holcatzín en la mano rumbo al panteón pues insistía en que su primo visitara la tumba de sus abuelos».

II

Antonio efectivamente se encontraba en el cementerio. Su primo se había vuelto ya a Mérida en el automóvil rentado en que llegó y había dejado a Antonio solo dentro del campo santo con el resto de la botella y el silencio sepulcral de la noche. Antonio se encontraba hincado, bebiendo frente a la lápida de su propio padre, cuando se le ocurrió sacar el pequeño martillo de acero que siempre llevaba consigo en el bolsillo del pantalón. Se concentró durante un momento y empezó a darle pequeños golpecitos a la tumba con el martillito mientras decía: «¡Papá, papá! Sé que me estás oyendo donde quiera que estés», dijo, y volvió a golpear la lápida, «este martillito era tuyo y lo cargo siempre como un recuerdo vivo de ti, es la parte tuya que llevo conmigo. Hoy no sé, será porque me siento un poco triste, tengo algo que decirte, algo importante que nunca me atreví a reclamarte mientras Dios te dio vida pero que esta noche quiero hablar contigo: ¿Me oyes, papá? Fíjate muy bien en lo que te voy a decir. ¿Te acuerdas del Día de Reyes de 1948? Yo sé que allí donde estés podrás acordarte de toda tu vida y de la mía, así como de la de mamá y la de Conchita No hacía ni un año que te habías hecho de la tienda de abarrotes gracias a los mil pesos que te prestó el tío Leandro, esa misma tienda que luego me heredaste y que hasta ahora conservó, a duras penas, pero la conservo. Tenía yo ocho años, papá ¿te acuerdas? Al fondo del corral había un gran árbol de guayaba que se había convertido en mi refugio cuando te hacía enojar y me regañabas. Muchas tardes yo me trepaba hasta lo más alto de la mata a llorar por todo lo que me habías dicho hasta que se me pasaba el coraje.

»Pero cuando llegaba la Navidad todo cambiaba y un ambiente festivo reinaba por todo Zitilchén. A Conchita, mi querida hermanita a la que todos le decían “la Muñeca”, por ser la chiquita y por su cara bonita, los Santos Reyes siempre le traían muchos regalos. Gran parte de mi desilusión era que yo

nunca recibía ni uno solo a pesar de que creía fervientemente en ellos y escribía con buena letra mi cartita pidiéndoles cualquier cosa y hasta les ponía un poco de zacate, maíz y agua en la parte de abajo de mi hamaca para que el caballo, el camello y el elefante tuvieran algo de comer. Pero nunca me traían nada y cuando me levantaba en la madrugada del día seis y veía que a mi hermanita le habían dejado una muñeca y un jueguito de té y que los otros niños salían a la calle con sus patines, sus pelotas, sus bicicletas y sus cochecitos y a mí nada, lo que se dice absolutamente nada, tenía que hacer un gran esfuerzo para controlar mis ganas de llorar. Más triste aún era que los animales no habían ni bebido ni comido lo que yo les había puesto y entonces no me quedaba más remedio que treparme a lo alto de la mata de guayaba y preguntarme ¿por qué a mí no me traen nada si yo creo en ellos y no me he portado tan mal y hasta les puse comida a sus animales? ¿Será que ellos me odian?, llegué a pensar sin entender por qué no me traían regalos y ni caso me hacían.

»Al año siguiente, cuando cumplí nueve años, tu tienda ya estaba mejor surtida: además de alimentos, refrescos, dulces y comestibles, vendías velas, sogas, sombreros, papelería, regalitos y algunos juguetes. El Día de Reyes se acercaba y yo ya le había echado el ojo a un precioso soldadito de plomo con su casco dorado, montado en un caballo alazán y con una bandera francesa en la mano y una espada a la cintura. Me gustaba tanto ese soldadito que cada vez que algún cliente preguntaba por él y tú lo sacabas de la vitrina para enseñárselo yo me acercaba y lo observaba detenidamente pensando qué hermoso sería que me trajeran uno así los santos Reyes.

»Llegó por fin el cinco de enero y sin perder la esperanza volví a insistir y escribí mi cartita con mucho cuidado pidiéndole a los santos Reyes un soldadito como el que tenías en la vitrina y que, afortunadamente, hasta entonces nadie había comprado. Esa noche volví a poner maíz, zacate y agua debajo de mi hamaca y me acosté a dormir, emocionado y confiado de que ahora sí no me olvidarían. Como a eso de las doce desperté y vi que debajo de la hamaca de Conchita había varios regalos. Me levanté como de rayo y para mi desilusión descubrí que debajo de mi hamaca estaba intacto el alimento que yo mismo había colocado además de mi pobre cartita que los Reyes ni

siquiera se habían molestado en abrir. No te imaginas, papá, cómo me dolió ver que los Reyes Magos me habían ignorado una vez más por completo.

»“¡Malditos Reyes!”, me atreví a decir llorando en silencio, “ustedes son malos conmigo y no les importa nada lo que yo sienta”. Ese año me había esmerado particularmente en la escuela, sobre todo en las materias de historia y geografía que eran las que más me gustaban y en las que no me costaba ningún esfuerzo memorizar las capitales y los ríos y los nombres de las montañas, además de que me fascinaba colorear los mapas de los países de distintos colores y pintar el mar de azul que yo difuminaba con un algodoncito; me saqué diez en esas dos materias y aún en matemáticas y lenguaje, que me costaban mucho más trabajo, logré pasar con ocho.

»La casa estaba a oscuras y sólo parte de la habitación estaba iluminada por la tenue flama de una veladora que mamá había puesto bajo un Sagrado Corazón del que era tan devota. Me levanté, cogí la veladora y me cercioré de que mamá y tú estuvieran bien dormidos. De puntitas atravesé el comedor crucé la puerta que conducía a la tienda y fui hasta la vitrina donde exhibías los juguetes. “Reyes hijos de puta” pensé: todavía estaba ahí el soldadito que les había pedido con tanto cariño en la cartita que ni se habían molestado en leer. Con mucho sigilo y sin hacer el menor ruido abrí la puerta de la vitrina y cogí el soldadito por las ancas del caballo. ¡No te imaginas qué bonito lo vi, papá, cómo lo admiraba, cómo lo deseaba! Sin más se me ocurrió llevármelo hasta la recámara y ponerlo debajo de mi hamaca, ¡qué caray! Así hasta ustedes pensarían que los Reyes me lo habían traído. Sin hacer el menor ruido regresé a la habitación, dejé la veladora, deposité el soldadito, cogí mi cartita la hice bola y me la metí en los calzones lleno de furia. Me volví a acostar y me dormí pensando en el soldadito.

Mientras hablaba con su padre, Antonio golpeaba rítmicamente con el martillito la lápida —a veces suave, a veces con furia— dando cuenta de la botella de Holcatzín que tenía en la otra mano.

«¿Por qué, papá, por qué? ¿Ya te acordaste? ¿O quieres que te cuente lo que pasó después? Muy satisfecho de saber que yo mismo me había hecho justicia ante la maldad de los Reyes me sentí feliz con la idea de que ahora sí, a la mañana siguiente, podría jugar con mi preciado soldadito y presumírselo a mis amigos.

»Cuando llegó la luz del nuevo día y me levanté contentísimo para mostrarles lo que me habían traído los Reyes Magos descubrí con gran pesar que el soldadito aquel que yo mismo había colocado debajo de mi hamaca había desaparecido.

»Fui corriendo a la tienda y vi que estaba otra vez en la vitrina, como si nada. Entonces me dirigí al comedor donde mamá y tú tomaban tranquilamente su chocolate con bizcochos y te reclamé con lágrimas en los ojos:

»“¿Por qué me quitaste mi soldadito? ¡Me lo trajeron los Santos Reyes! ¿Por qué? ¿Con qué derecho si este año me porté mejor que nunca y saqué buenas calificaciones? Los Reyes me lo trajeron a mí y por eso lo dejaron ahí, debajo de mi hamaca. ¿Por qué me lo quitas?”.

«¿Y sabes lo que hiciste, papá?», preguntó Antonio golpeando con fuerza la tumba con el pequeño martillo, «¿sabes lo que me dijiste?», repitió pegándole a la lápida obsesivamente:

«“Estás loco, chiquito, lárgate de aquí antes de que te dé de chicotazos”.

»Yo vi los ojos de mamá, suplicándote con la mirada que me dieras el soldadito pero tú seguiste tan tranquilo sorbiendo tu chocolate y masticando tus bizcochos sin inmutarte.

»Lo que nunca pensaste es que ese soldadito era yo, papá, que era yo el que quería ir montado en el alazán listo para cabalgar por la vida con mis botas lustrosas…

»Tengo sesenta y cinco años y nunca me casé, papá. No tengo hijos. Ya perdí la casa que me heredaste y mal llevo la tienda. Padezco diabetes, prostatitis, rinitis, tengo alta la presión y sufro de un estrés bárbaro. No soy feliz, papá, no lo soy ahora ni lo he sido nunca. Sin embargo hoy, que te llamo con este martillito que fue tuyo y que tanto te gustaba, quiero que sepas algo: te perdono, papá, te juro que te perdono», dijo Antonio y rompió a llorar como un niño metiendo la cabeza entre los brazos que tenía recargados sobre la lápida.

III

De súbito le pareció ver que una de las tumbas se abría y de allí emergía ni más ni menos que Pedro Toraya, mejor conocido como el Chuga, con el que acostumbraba jugar «topo-dados». Se restregó los ojos y preguntó: «¿Chuga?». «El mismo, mi amigo», contestó el otro sonriente. «¡Qué gustazo!», exclamó y no acabó de pronunciar la frase cuando vio que se levantaba la lápida de otra tumba. No lo podía creer: era Néstor Cervera, Ziclán, aquel que de joven era bueno para los golpes, salir de la fosa completamente desnudo. «Al menos cúbrete», lo reprendió Antonio, «no es culpa tuya que te hayan enterrado encuerado pero tápate», y el otro se quedó como si nada. Y surgieron también Alvar Buenfil, el Much y William Rosado y Macho Viejo y Pata de Palo. Y más allá le pareció ver al tío Leandro y a la tía Chelito muy formales y elegantes caminando de la mano por uno de los pasillos del panteón. Las lápidas se abrían aquí y allá y a lo lejos le pareció ver a don Indalecio Baqueiro rigurosamente vestido de blanco con su bastón y al tío Tomás y a su hijo Tomás, que no dejaba de decir festivamente «¡Pica, gallo, pica!». Todos los muertos resucitaban por acá y por allá. «Vamos a armar la jugada aquí en el mismísimo panteón», propuso Antonio: «al fin que todavía queda un poco de Holcatzín para calentarnos los huesos».

IV

Alvarito se dirigió al cementerio sumamente disgustado. Vio la torre del reloj: ya pasaban de las diez de la noche ¡Qué poca de Antonio! Con lo enfermo que estaba y haberse salido antes del mediodía, desde que pasó su primo por él. Pensó que habrían ido a Zibalchén a visitar a Manuelito Ich tal vez a comer con él frijol con puerco que la verdad le quedaba muy sabroso pero, caramba, habían dado una vueltecita por el pueblo, saludado a algunos parientes y se habían metido horas enteras a la cantina hasta que Samuel literalmente los tuvo que correr para cerrar. Quién sabe qué comerían. Bueno, Samuel siempre ofrece buena botana aunque Antonio cada vez tiene menos apetito. Ya le había advertido: si sigues bebiendo y dejas de comer te voy a meter a Alcohólicos Anónimos. Rodeó la plaza y atravesó el bulevar. Cómo ha crecido el pueblo. Antes el cementerio se encontraba en las afueras de Zitilchén y ahora el camino está lleno de casitas y bien iluminado. Todavía

hace poco estaba tan oscuro que daba miedo pasar por ahí y nadie se atrevía a caminar por esas calles cuando anochecía. Llegó a la puerta del cementerio. En apariencia no había nadie pues no se escuchaba ni el volar de una mosca y adentro reinaba la más completa oscuridad. Se sintió un poco nervioso pero se sobrepuso, se aclaró la garganta, prendió su encendedor y abrió la reja. ¡Carajo! Apenas y alcanzaba a ver lo que tenía delante de sus narices. Empezó a recorrer uno a uno los pasillos del panteón que afortunadamente todavía no era muy grande. De pronto lo divisó. Ahí estaba, plácidamente ovillado en una de las lápidas abrazando la botella. «¡Qué poca madre!». Se acercó a él y le iluminó el rostro con el encendedor. Antonio estaba sonriente. «¡Levántate, carajo!», lo reprendió, «¡no ves que ya son más de las diez!». Pero Antonio no respondió. Alvarito lo sacudió una, dos, tres veces: entonces se le pusieron los pelos de punta.

Epílogo: Lizbeth

A los seres humanos nos complace recordar el momento preciso cuando la vida nos permitió probar las primeras mieles del amor. El momento en que, sin sospecharlo ni saberlo, pero mucho menos imaginarlo, nuestro corazón saltó a ritmo acelerado para hacernos sentir que nosotros ya no éramos quienes creíamos sino alguien más totalmente ajeno y forastero que, por circunstancias diversas, se enfrentaba a uno de los grandes misterios de la existencia. Al margen de que nos haya ido bien o mal, qué placentero y maravilloso haber gozado, ¿sufrido?, esa experiencia del primer amor. Con este pensamiento en mente ahora me atrevo a culminar este libro que iniciara hace treinta años con este breve relato escrito a partir de una terrible noticia: la jovencita de la que me enamoré platónicamente por primera vez en mi vida, Lizbeth Rosado, murió de una cruel enfermedad, metáfora del mal sobre la tierra, que se había posesionado de ella hasta dejarla en los huesos y prácticamente inconsciente. Lizbeth no permitió que nadie la visitara y mucho menos que la vieran. Cuando supo que no tenía remedio se encerró en su casa paterna y se dispuso a bien morir. No quiso perder su imagen ante todos aquellos que la quisimos y la admiramos sobre todo cuando jovencilla. Entonces se me apareció de súbito: camina desde lo que es la carretera de Campeche hacia la plaza de Zitilchén con una mestiza con la que siempre se hace acompañar cuando sale a la calle o al mercado, lo cual no era, por cierto, frecuente: una o dos mañanas a lo sumo y los viernes o sábados por la noche a dar la vuelta a la plaza y conversar con sus amigas. Tiene doce años, uno menos que yo. Camina con la seguridad y confianza natural que Dios les confiere a todas las mujeres al margen de su juventud y belleza, como parte de su feminidad. A algunas, sin embargo, las tocadas por el hado, los dioses les otorgan además algo indefinible que sólo puedo describir como «misterio», que las hace particularmente atractivas a los ojos masculinos. Lleva un vestido de cuadritos rojo, tobilleras y zapatos blancos. Avanza con postura erguida y a ritmo calmado y cadencioso. El cabello negro y rizado le

cae sobre la frente, sus ojos refulgen en francos tonos amarillos, su nariz es recta y sus labios delgados. En relación con las mujeres de la región tiene buena estatura y su figura es amable y bien proporcionada. La descubro espontáneamente, sin que nadie me hubiera hablado de ella. Luego me entero de que también les gusta a los primos de mi edad, a Mario, a Diego, a algunos más jóvenes como Toño y a algunos más grandes como Rafael. Desde niña llamó la atención.

Allá viene otra vez: estamos jugando beisbol en la calle, su hermano está entre nosotros. Yo fantaseaba con que ella no me quitaba la vista de encima aunque fuera porque yo venía de afuera, era «huach», diferente a los muchachos que veía todos los días. Cuando pasa cerca de donde estamos trato de llamar su atención con gritos y aspavientos relacionados con nuestro partido de beisbol.

Ahora estoy en misa, en la parte de atrás de la iglesia y la veo junto a su madre en las bancas de adelante: se persigna, se levanta, se hinca, se sienta. Puedo verla a mis anchas. Su madre está un poco pasada de peso: gordita y de cara risueña. ¿Así será ella cuando crezca?

En la noche organizamos una fiesta en casa del abuelo e invitamos a todas las chicas bonitas del pueblo y la única que no apareció fue Lizbeth. ¿Por qué? Nunca lo supe aunque estoy seguro de que se enteró. Tal vez porque no tuve el valor de invitarla personalmente.

La miro con sus amigas dando vueltas al parque. Estoy conversando frente al cine con algunos parientes. Cada vez que da una vuelta no le quito la vista de encima y mi corazón late que late. Me mira pero no me atrevo a acercarme por miedo a que me desdeñe. A pesar de lo mucho que me atrajo jamás hablé con ella mientras fui adolescente.

Crecimos y la vida nos condujo por caminos diferentes. No la había vuelto a ver pero me fui enterando, en diferentes momentos y por terceras personas, del curso de su vida: que se fue a estudiar a Mérida, que vive en casa del tío Eloy, que se casó, que tiene dos hijas, que se está divorciando, que es diputada por el municipio de Zitilchén, que ya regresó a vivir al pueblo, que da clase en la secundaria. Y es entonces que me atrevo a entrevistarme con

ella gracias a los buenos oficios de mi primo Rubén Solís, embajador de Zitilchén.

Concerto una cita con ella. Después de treinta y cinco años de no verla la vuelvo a encontrar Llego a la escuela donde imparte clase y me recibe en un pequeño despacho. No la reconozco. No hay nada en ella que me revele a la jovencita que logró inquietar mi corazón. Todavía es una mujer atractiva pero ahora ni su rostro ni su cuerpo me dicen nada. No engordó como su madre pero tampoco siento la emoción adolescente. Tal vez la vida le arrebató el misterio o tal vez yo perdí la capacidad de asombro. Percibo que ella tampoco siente gran emoción. En ese momento debí preguntarle si se acordaba de mí cuando yo venía de vacaciones, y si acaso se enteró de que me encantaba cuando adolescente. Pero ahora el pudor puede más que el miedo. *¿Por qué añorar lo que nunca llegó a suceder?* Nos despedimos afablemente y sólo volví a pensar en ella cuando Rubén me comentó que estaba desahuciada. A través de él le mandé un breve mensaje que creo llegó a sus oídos ya en los últimos momentos evocando cómo la recordaba cuando la conocí hace cincuenta años.

Y cuando me enteré de su muerte, tuve la impresión de que algo se había acabado dentro de mí. Que al morir ella moría también aquello que yo había sentido inadvertidamente a los trece años. No, no lloré. Ahora escribo esto a manera de homenaje pues Lizbeth no lo leerá jamás, ni se enterará de lo que logró sembrar como arcángel en mi torpe e inexperto corazón. Somos menos que un sueño o una ilusión. Tal vez el mismo amor que yo sentí por ella de manera contemplativa fue el que con los años tuve la oportunidad de probar a consciencia y, mejor aún, de ser correspondido. Lizbeth es ahora sólo un nombre, el nombre de una mujer que desapareció de la faz de la tierra. Pero estoy consciente de que, aunque nunca le confesé mi amor, lo que yo sentí a la edad de trece años no fue mentira. «Ya no soy Lizbeth sino sólo la imagen del primer amor», me susurra suavemente al oído, «del amor irrealizado. Pero déjame advertirte que tú también, en su momento, te convertirás en un nombre y acaso quienes te amaron sentirán que contigo se irán de la tierra los sentimientos que les provocaste. Así que haces bien en recordarme ahora que ya estoy lejos y no te pongas triste porque solamente mi nombre pervivirá en tu corazón hasta que llegue a ti el momento del olvido».

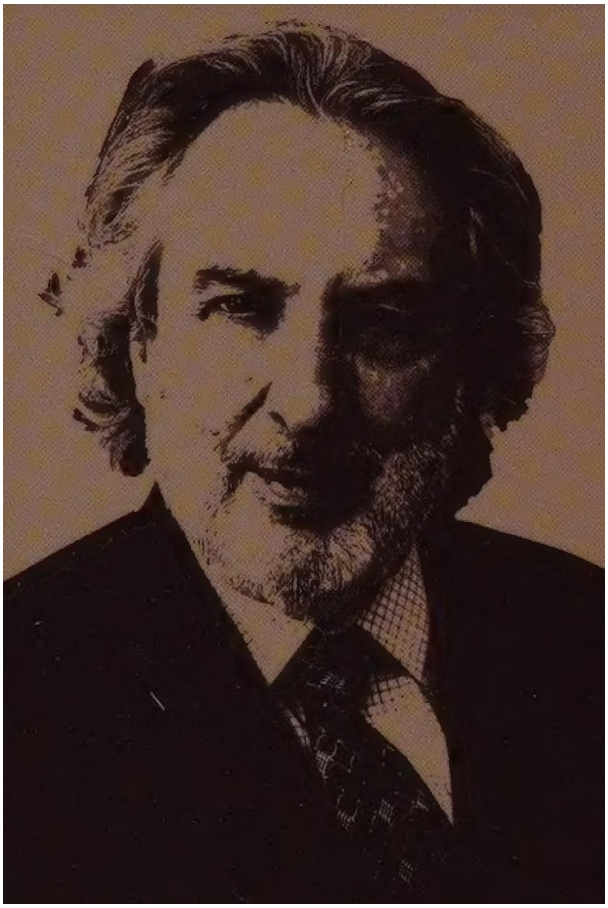

HERNÁN LARA ZAVALA (ciudad de México, 1946) es cuentista, novelista, ensayista y cronista de viaje. Se desempeña también como profesor universitario, editor, conferencista y coordinador de talleres de narrativa. Entre sus obras destacan *El mismo cielo* (1987), *Charras* (1990), *Después del amor y otros cuentos* (1994), *El guante negro y otros cuentos* (2010) y *Viaje al corazón de la península* (1998). Su novela *Península, Península* (2008) lo hizo acreedor al Premio Ciudad de México «Elena Poniatowska» 2009 y al Premio Real Academia Española 2010.

Índice de contenido

I

A la caza de iguanas
Macho Viejo
Morris
El beso
Un lugar en el mundo
El padre Chel
Cuando llegaba el circo
En la oscuridad
Legado

II

Carta al autor
La seducción
La pelea
Flor de Nochebuena
María

III

La querella
Infierno grande
Olivia y los viejos
A golpe de martillo
Epílogo: Lizbeth

Sobre el autor

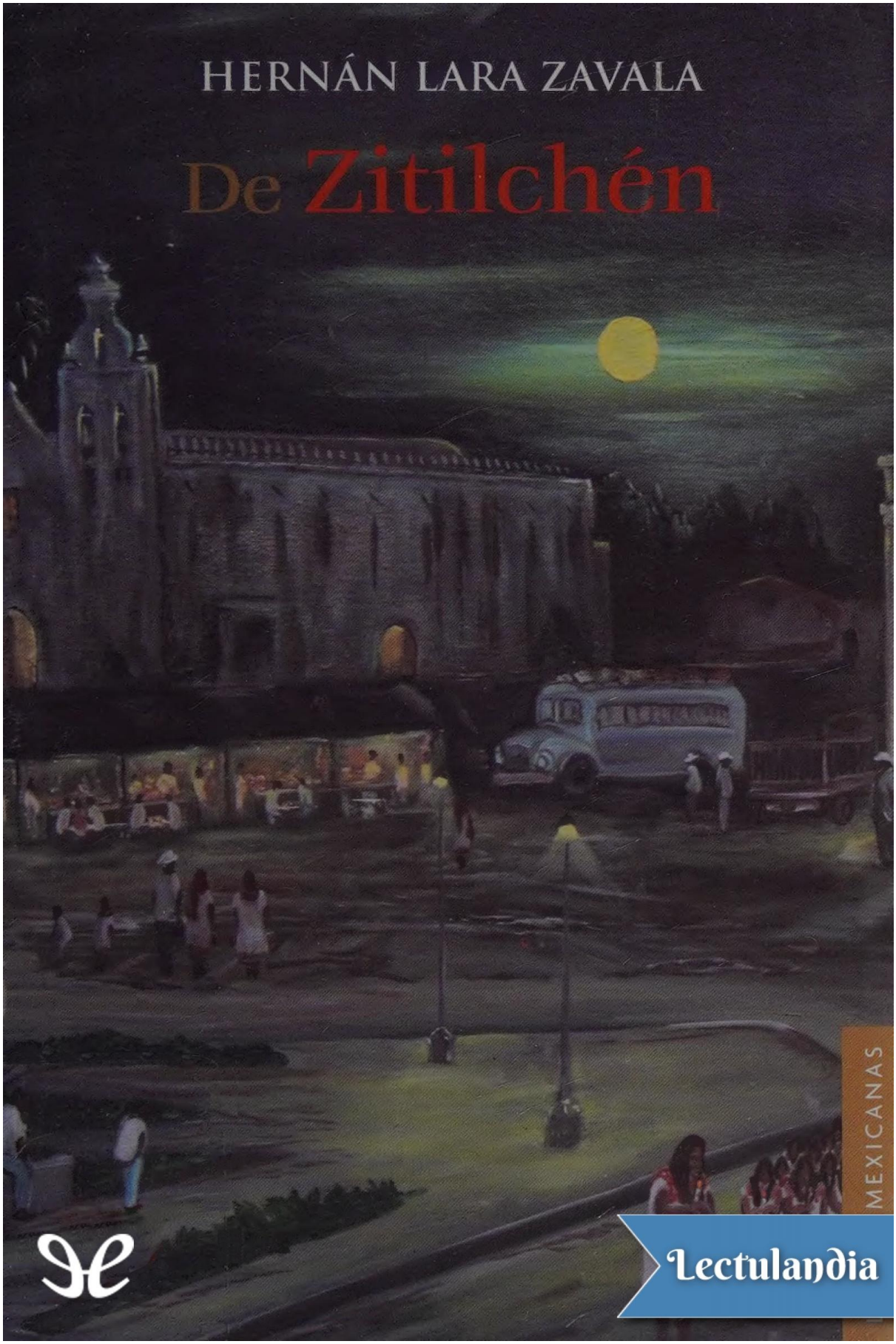
HERNÁN LARA ZAVALA
De Zitilchén
MEXICANAS
Lectulandia